盛京時報
The Shengching Shihpao
(大正十年十月十四日)
休刊…中日大祭祝日
發行人 宮川貫作
編輯人 菊池貞二
印刷人 石原庄太郎
發行所 盛京時報社
陰歷…九月十四日

選論

奇哉我代表

赴美代表。無顏惠慶。而有伍朝樞。奇極。伍朝樞若允往。則任命無可異。而報紙紛傳。伍已電覆謝絕。何以明知其不去。而任命之。此一也。顏惠慶之不去。恐亦因伍之不去。然顏本已擔任者。今乃自行取銷之。而伍則明知其不去。而復任命之。則何所取。此二也。况廣州不止於不承認。勢必見此任命。而更大罵一場。故北京此舉等于討罵。此三也。

雖然。吾知之矣。其特爲告外人云。吾實南北一派。而無奈廣東之不承認也。吾人對廣州態度。反對屢矣。然顏惠慶此等無誠意的行動。亦實不能不深惡而痛絕之也。

赴美與議。不是一種虛榮。是一種責任。顏惠慶身任外長。當然該去。今之不去。是卸責取巧者也。

顧施兩公使。多年不在政府。王亮疇一學者耳。此三人者。皆與北京政府之事。及許多國內之事。不甚接頭。而華府會議之於中國。則關係複雜。問題繁多。以不諳政治實情之代表。而與列強之代表相周旋。此必敗之道也。專門委員者。雖可輔佐。然顏氏自去始可。領率之主持之。今以委之久在海外之三人。其事事扞格。頗可疑也。

顏氏之意。或以爲東國不能一致。結果弄不好。故不如不去。然以政治家之責任言之。惟其弄不好。更應擔在自己肩上。不然誰致你作新內閣之外交總長哉。顏氏果有責任觀念者。當然自己作總代表。任勞任怨。奮鬬一場。縱與美之後。受廣東代表的氣。挨頭價的罵。亦只好忍了。否則如悲觀感。就該辭職下野。斷不能以國家運命所關之大責任。輕輕的卸與他人。一面自己。仍作外交總長。一面對輿論暗示。因南方不加入故。自己不去。此等巧滑不負責之態度。令人於顏惠慶人格。根本失望矣。

由上兩事。論了北京此舉。已誤國到底。第一。因有此伍朝樞之任命。使一致對外之事。愈無從實現。蓋廣東更惱羞成怒。無可挽回。第二則顏惠慶不去。代表團之勢更孤。且顯然見北京態度。亦只在敷衍。以太平洋會議如此關係我國重大之事。而開會之前。已成此等形勢。凡在國民。不應默爾者也。

爲現在之計。至少應速要求兩事。第一應令北京速以政府名義。正式向廣東交涉。蓋聞伍朝樞。復顏之電。謂私人交涉。故無協商餘地。此似留有政府交涉之餘地。北京今不待交涉。遽行任命。顯然更激怒廣東愈趨極端。破裂之一途。夫挽救雖已無望。然國民當嚴責北方令其速正式交涉。吾人爲國家計。望因國民之斡旋。而冀轉圜於萬一。第二應表示除施顧王之外。非有更負責之人去不可。如代表名單。對外不能變添。則宜組織國民代表團。由商教兩聯合會。推選數人而往。依巴黎華僑之建議。使代表團組織分爲兩部分。一爲出席會議。一則參于本國代表團之決議。而不出席者。庶幾民意得以貫徹。而代表亦得後援。各界人士其速圖之。

義和團之變相 (倣)

自來戰爭云者。一國與他國相戰。一黨與他黨相爭。一言以蔽之。則平面的矣。自社會主義勃興以來。戰爭意義。因而一變。大有縱斷世界之概。乃由平面的。變成立體的焉。所謂『階級戰爭』是也。

現在此種風潮。彌漫世界矣。貧富之爭。日烈一日。工黨罷業。廟堂色變。各國皆無不困于此患也。日本日本富豪安田某。老而不死。忽爲一盤粗所刺。其餘富豪。遭人脅迫者。亦頗仍相尋。社會暗潮之急。可以想見矣。

最近則中國又有九宮會者發現於直隸唐山地方。勢不可侮。其宗旨在打破富豪。平生練習武術。謂信者可避砲火。儼然義和團第二耳。庚子之義和團。以扶清滅洋爲唯一宗旨。而今之義和團。似有以扶貧滅富爲目的者矣。蓋時勢之變。有以致之耳。

惟由吾人觀之。現在中國。貧富懸殊。未如歐美日本之甚也。殆無富豪之可言。然有所謂軍閥者。一面確係富豪。而其爲害閭閻。則視各國富豪十百倍矣。不知九宮會之目光。能到此否耶。抑亦能知而姑藉詞於他乎。是亦一饒有趣味之問題也。

列強善察日本對華地位

▲英美均已承認日本在滿之特殊權利
▲中國並無受無條件還付青島之實力

張作霖向北京政府提出設置六省(東三省及特別三區)交涉署一案。倘爲北京政府所允准。則奉吉黑三省與熱察綏三區。在事實上已形獨立。而張之地位。則與往昔朝鮮王對中國之地位。殆無殊異。就北京政府而言。六省之軍費。必須仍然撥給。而六省之解欵。自此以後必致斷絕關係。此爲北京政府極重大的問題。中央之威令。雖已墮地。安能容認如此提案乎。

或謂張氏之此項提案。與美人在滿蒙之活動。頗有關係。換言之。即爲美人慫使張使有此項要求。吾人亦以爲然。雖然。此種美人之背後。謂爲有美國政府儼然操縱焉者則非是。查英美兩國。切實諒解日本在滿蒙之特別地位。確屬事實。信而有證。業已承認日本之各種權利。爲英美兩國者。萬不得以外交的詐術窒碍之也。現在滿蒙之美人。就梁拔區。被得利權此力。純出乎彼等之自由意思。動輒出以排日態度。此乃彼等之自由行動。亦非美國政府之意思。按中日兩國。在滿之關係。既密切而又複雜。根柢深固。牢不可拔。英美之勢力。倘且不能搖之。一部份美人之運動。則亦與兒戲等耳。

此次大連會議。亦經英美表示贊成。非英美之知日本。焉能出此。如日本之對魯提案。亦爲英美所諒解。均稱道日本謙讓之美德。此他國。且深悉日本實行無條件還付。青陶及山東鐵道之文明的設備。必致餘忽荒廢。朝不及夕。蓋以中國毫無維持日本在青島山東鐵路之發達之實力。列國已憂慮及此。故設以中日直接交涉爲最善之意見。

要而言之。北京政府。被舊生空論所迫。而又爲一部份排日外人所惑。因之竟不得堅決其態度。尤瞻右顧。希望有利解決于華府會議。猶之沉夢于白日中。覺醒不早。則不但北京政府自陷于危。抑亦中國之一大危險也。

列國軍事最近之調查 (續)

▲山地戰 六寸臼砲。可於反對斜面。而行射擊。如此使用。可與中口徑砲發揮同等之破壞力。三寸斯特克砲。在山地戰時。則殆無使用之處。

▲森林戰 以上諸砲皆用於曲射。

▲平野戰 此時使用者。蓋爲三口寸砲。

按最近携帶砲之理想。須携帶輕便。構造簡單。射程遙遠。威力偉大。及命中正確。是也。然現在之砲。無能俱備以上要素者。故無論攻守。須以數砲並用。方能完備。

對于砲兵之射擊

近來關于對砲兵之射擊。益形重要。凡與敵軍接近而突進時。須使砲火射擊。敵之砲兵。及決戰時。則以砲火全部。移擊敵之步兵。且防禦時。則須嚴行制限與敵軍砲兵之交戰也。

此外對于敵軍觀測所。及航空機之射擊。亦極重要。對于砲兵。射擊使用之砲。以中口徑砲爲最適宜。但亦有時以重砲。補助之者。

當大戰時。各均注意于防禦。及一九一六年始知砲彈之作用。不能僅特其破壞力爲。殆及一九一七年。對于砲兵之射擊。咸知普通之破壞方法。不能收完全之効。于是至一九一八年。遂發明數種之砲。而空中觀測。亦益形發達矣。凡對于砲兵之破壞射擊。須以長時間而繼續之。一方面對于命中之正確與否。亦須刻刻觀測。但普通之地上觀測。不甚完備。須以空中觀測而矯正之。按重砲之發射速度極低。旣費彈藥又易受損害。餘行山地戰時。其所收之効果。極其微少。此時對于砲兵之作業。非使用重臼炮與榴彈砲。不可也。但凡有破壞爲目的之射擊。須遇有良好機會。方能達到目的。且須以十分完全之方法。方可也。杳中口徑小口徑之砲。皆富於破壞之力。但此時砲彈之大小。尚無甚關係。注重於速度也。

國際聯盟會之特別紀錄 (續)

其所討論之問題。最重要者。殆莫如波蘭與立陶宛爭執事件。于此次是見解决國際糾紛之新法。波蘭與立陶宛已開戰數星期。波蘭本加入國際聯盟者。劇戰數星期。兵力告竭。乃于行政院開會前數日。呈訴于聯盟會。要求講和。以便該二國間領土問題得以和平解決。立陶宛未加入聯盟但亦接此項提議。立政院以事屬急要。乃特列入巴黎會議業經擬定之議事日程中。依據聯盟約章。波蘭得派一代表。在行政會議席上發叙事由。同時由聯盟會邀請立陶宛派一代表派會。波蘭乃派潘德羅甘斯爲代表。其人爲歐洲最能手之外交家。立陶宛派出之代表則爲一大學講師。前會主講彼得格勒大學者。名伏第墨氏。先由二代表在行政院密會中開誠布公。討論一切。已有所協定。特屆密會與公開會議後。均紀述會議情形。發送各報館。爲之列布。與衆週知。該二國爭點在畫定界綫。乃可言和。而謂停其事。頗屬非易。益以第三者之出干涉。如俄國者。未派代表與行而政會議席上。爲事乃愈紛糾。幾舉可理。已而如行院調解。舉派一軍事委員團。爲聯盟本會代表。監辦該二國和議。幷巡察該二國爭執區域。嘗得雙方同意。遂投票舉定此項軍事委員團。以加田尼大佐爲之。前赴該二國。爲和議之協商。乃該二國戰事遂息。戰爭則仍不准。一再訴于聯盟會。大約此事件將移交下屆聯盟議會。(本年九月間舉行)爲之平等解決云。斯亦足見聯盟會爲國際服務之一斑矣。(完)

中國無綫電界情形

(曹仲淵)

民國九年九月陸軍部與馬可尼公司締結之合同。經吾政府駁稱。馬氏契約備爲國內之用。三井契約備爲國外聯絡之用。双方利益。各不相犯云云。其事始末。至于此次之抗議。自表面觀之。日本理由頗充足。其實日本無綫電報之材料甚缺乏。平日專取給于英法。可必其不能履行三井契約。日本乃先運動英使。繼運動丹麥。先後提出抗議。據吾人觀察所及。英日之抗議雖同。其性質則異。日本藉口于國外通信之三十年管理權。英國則爲供給材料之買賣權。由三方面外交長官迭次磋商。相持不下。而丹麥所持理由更爲薄弱。以吾國國外交通之無線電台。爲有妨礙丹國在華海底電綫權利。豈知世界各國。未聞因已有無線電報。遂不建無綫電台者。卒由英美兩公司利益合併。共負供給材料之任。自行商妥。華盛頓國務院已批准該項契約。美公司亦已着手在美購辦材料。將于今夏在滬先行建築。預定十八個月竣工。一面由美自行出面抗日。而吾國主提國際無綫電公會公判。反假退處第三者地位。貧而無恥。辱莫大焉。吾國之謂也。飛機爲交通之利器。交通部已有四架裝用電台。惟非爲郵遞及搭客之用。予深望其勿入武人之手。借以殺人。船舶裝用者。有南京號中國號。尼羅號及華甲。華乙等出洋之鐵甲船。招商局輪船裝用者出竟無一艘。若與同年開局之日本船會社之船舶比較。令人羞死。西洋公律凡載滿十二人以上之輪。船必須裝用無綫電具。吾國若亦制定此法。吾知每年行旅沒頂之禍。必不至如此之多。此外上海江海關巡行中國東南沿海照料燈塔浮標之並微流星兩船。已裝用電台。惟電力甚微。電機購自英倫。一切機件爲最舊式之馬氏半啓羅華脫機器。去年五月到滬。至今尚不能使用如意。因兩艘不敷調遣。尚須裝置兩艘云。

附錄 交通部新定無線電報收費章程十二條。

(一)無綫電報分陸地報、船隻報、航空報三種。

(未完)

短篇 楊建業 (二)

杏姐笑曰。公子果爲此憂乎。婢子固勿解讀功名事。公子而欲得添香紅袖否。則婢子是問耳。生曰。汝胸中有其人乎。杏姐曰然。七檢勒坊匠錢某有女名藍玉。實美人也。願爲公子謀之。座上有酒徒大笑曰。藍玉吾寄女也。蓬頭垢面。嬴瘠如鼷鼠。渠儂今十五矣。三年前吾猶抱持之。幾紛然墮地。穢氣觸人鼻觀。幾欲作嘔。脫渠可稱美人。得勿令洛陽珠翁。南內寡婆。一時黯然無色耶。杏姐亦笑曰。明日吾當挈之來。公之衆呂。美否不難決也。翌晨生甫睡起。即聞杏姐呼曰。徐公子速出視美人。生倒屣趨而出。則見衆譁笑。屋一少女。窘陋殊如酒徒言。生睨之良久。快然謂杏姐曰。汝殆嬉吾耶。此女而可謂美人耶。杏姐曰。噫。婢子曷爲嬉公子。夫士固有抱負利器。而不遇於世者矣。公子何乃勿諒一女子。公子能以百金聘斯女。以百金予吾。俾頤養之。修飾之。期以一年。如不能拂姊婆月蘭紳態雲舒之美人而至者。婢則受譴懲之罪。請抉吾眸子去。此女耳根有紅痣如粒米大。須識之。他日莫謂婢子弄狡獪也。生曰信乎。杏姐曰。誠信耳。誰爲公子嬉。

生遂取金與之姐。[illegible]復[illegible]。飯生已得玉杵臼雲英。下嫁有日矣。或洞得其中趣之曰。書擁衾作囈語。幾曾如顛者。茲殆伴郵媼愚。猶在人耳曉曉耶。生別杏姐久。未獲音耗。惑焉。走詢之曰。己美其容矣。未黝其髮也。逾時又詢之。笑曰。公子何急急若是。已纖其足矣。未豁其態也。婢子終勿負公子。莫相促。致美人有缺憾耳。顧計時巳盈盈屆一歲矣。生惴惴然。惟恐杏姐之弄己也。一夕生獨步園中。碧天如洗。星月朗然。不覺嘆曰。如此良宵。携尺八紅簫。與美人並肩花底。隨風作數弄。使是長生殿裏第一人矣。正欲歔欷。而杏姐忽走入。告生曰。婢子双眸幸保矣。自是公子有艷福。茲値吉神。公子宜亟擁慧鋪錦。待美人來賦却扇也。生狂喜。即出候之。俄而一雛轉然。自遠而至。車帷甫揭。溫香四溢。車婢扶藍玉出。則修眉盛鬋。光豔逼人。搖裳雲來。斂袂乃避。姍姍見來。彷彿嫦娥星佩霞裾。蟾宮微步。時[illegible]照紅樓。酒殘瑤謳。汗粉離融。袖香新竊。簾外催眠。燈前羞暈。羅幃初下。銀鈎微響。時生如隱雲霧。燈昏夢醒。猶是抱來玉臂。輕喚芳名。低問爾我。倘是夢裏人耶。(未完)

廣告

滿鐵定期船 大連出帆廣告

青島上海行

榊丸 十月十九日正午開航上海行

▲本船均設有船內無線電信局

滿鐵埠頭事務所 海運課

客荷取扱 丸二商會 大連監部通二丁目 (電話二六四〇・一八五)

聲明廣告

敬啓者因益東興洋行爲友出保致牽累無力再買情願內外賬目及一切舖墊兌與敵號承辦嗣後有益東興洋行所出保証水印等情一概作廢與敵號毫無干涉恐未週知特此登報聲明 益順興謹啓

奉天小西關 各樣煤炭一概俱全 南滿公司 中電一一五六 日話五二六

大順永贈彩廣告

本號開設奉天大西門裡路南已歷多年遵手商業之道德維持永遠之信用自經營以來頗蒙各界歡迎諸君光顧無不賞贊因之日有應接不暇之勢敝號有見於此特又竭力擴充重新修理洋式門面七間自置錦州羔皮京口採辦紫羔灘皮寒羊狐貉貂鑲細毛各種皮料以及又在蘇杭湖廣名廠購辦各樣綾緞綢縐洋貨布疋絨呢紗絹一概俱全專門定做時衣約期不悞擇于夏歷九月初十日開幕贈彩特備彩券萬張以酬惠顧之雅意謹例頭彩兩張各得貉皮襖一件價值一百八十餘元二彩四張各得灘皮襖褂各一件價值七十餘元三彩八張各得二毛羔皮襖一件價值五十餘元四彩二十張各得二毛羔皮褂一件價值二十餘元由五彩至八彩得物甚繁不能細載至期請駕光臨草悞是幸 本號謹啓

恭頌東三省巡閱使署衛隊混成旅旅長張學良暨第八旅旅長郭松齡幷步二團團長崔寶山等剿匪之功績

竊查同賓連年爲胡匪淵藪今夏在城邊綁去人票四次今又在大請以地方集聚匪徒千餘衆恣意燒綁糜爛爲遺本蒙東軍衛隊混成旅張司令東實勵于舊八月廿三日由烏吉密河下車未稍休息即率郭旅長松齡崔團長來山以及營弁連排各長熊羆將士穿山越嶺直搗賊巢勢欲滅此而朝食及玉金家小甫乃與賊遇天已申刻時分正在整隊前攻而一般死命匪徒拚死還擊張彈正中炮兵斃命此時賊衆洶湧喊吼搶炮勢不可扼而張令眼見勢急便奮勇尚先親自點炮擊斃匪衆廿餘名幷郭崔旅團兩長勢力督催机關槍連聲各營長連排將士併力前攻遂將匪衆擊潰匪逃由刻擊敢賊隊直追至二更時分前司共追過六個山頭擊斃匪命一百餘個打下人票廿餘名匪衆大潰乘夜逃斯夜即在民戶歇宿各自埋鍋造飯雞犬無驚即鋪地睡帅臨行照舊捆起送還原處迨秋大隊入城雖在番號居住亦係各自造飯於商於民秋毫無犯因匪氣未清翌早五點冒雨追賊僧賊遠遁未戰而還官長接人以和兵士公買公賣觀本容整肅已知教育有方即長軍人介氣尤足愧彼驕橫之將士長場大戰連年之積匪一日勦平我商民無以爲報爲此登報鳴謝以誌不忘云 同賓縣 農會勸學所 商會教育會 以及各紳民等公頌

招商局圖南快輪准于舊歷九月十八日(即禮拜二正午)由營口開往烟台上海以後常川往來每隔十日一次定期不悞

奉天代理客票處大西門裡眞正稻香村 小西門裡眞稻香村仝啓 中電九百二十五號

奉天瑞林祥元記紀念大減價廣告

本號開設奉垣素承各界諸君惠顧無任感激茲擬於夏歷九月初一日爲十五週年紀念凡敝號貨物價格無論綢緞洋布皮貨呢絨等正批發一律按九扣出售以一個月爲期藉酬惠顧之雅意務希各界諸君惠然肯來不勝盼禱之至恐未週知特此敬告 本號謹啓

大西關信義長綢緞布店贈彩廣告

本號開設以來已百有餘年頗蒙賜顧自改築高大洋式門面賜顧者更較日見增多雖加意招待尤恐不週因此本號專人由各處運到綾羅紗絹絨呢布疋日各種褂貨以備各界 諸君之光顧價目均格外從廉又復備贈彩壹千張贈品物價值一千元以酬賜顧者之雅意由舊歷九月初四起限期壹星期及至請駕光顧便知言之不謬也 中國電話一千一百五十八號 本號主人謹啓

紀念贈彩廣告

本號開設奉天中街東首路北三層洋式大樓自在中外名廠定織時花綢緞綾羅紗絹絨呢布疋各種皮張皮襖褂料包做衣件一切由珍海味紙張俱全自改築樓房以來頗蒙各界諸君光顧今屆一週紀念敝號又備彩票兩萬張以酬賜顧之雅意由夏正八月二十一日起廿後凡由敝號現買貨價五元以上者酬贈彩票一張二十元外兩張五十元外三張七十元外四張百元外五張概無空彩頭彩四張各得貨值洋百元二彩八張各得貨值洋五十元三彩四十張各得貨值洋拾元四彩八十張各得貨值洋四元五彩二百張各得貨值洋一元其餘六七八彩數多不及備載而洋烟油而均各代理不在此例恐未週知特此敬告

吉順昌老號
吉順洪絲房
謹啓

廣告

本公司經營既成刻已開辦製粉機器本極精良故所出粉色潔白無比味氣醇正分爲四等頭號麪袋刷綠印二號紅印三號刷藍印概用雙獅球(東三省地圖)商標麪袋特用打連布製造兼用贈品每袋內貯紗巾一條以答顧主雅意四號麪祇以蔴袋貯售各麪均屬貨美價廉今當發售之初登報聲明望各界諸君注意倘蒙光顧不勝歡迎之至

長春亞洲興業製粉有限公司謹啓

諸君刻下之急務…應實用之細字上達法

寫字不佳之人爲一代之損

青年習字 速成會募集會員

(第一有損書寫……多費手段……被人耻笑墜落信用……)

▲一般不善書寫之人非使其人與人格無傷此實世界人善寫與不善寫非常之損益也無論何人欲成佳寫者實于此有感

▲併使諸君如與小兒時習字字帖之稽古無益至何時亦不能上達本社有見於此特爲中年之人組成一進步之現代式獨特練習法種種三個月能養成絕妙之筆蹟現正募集第十七回新會員此次入會者中年人多都熱心成績之善令人驚異所有教授法全然特種無不新機軸

▲按方法教導無論何人學之均覺有趣且進步之速眞爲驚嘆三個月之上非能將楷行草假名四休完全修了會費全部一圓九角此外並不多收一文並給修業證希望文字上達之人從速申請於家事之暇二三十分鐘即可練習也

▲現下頗受各地官衙役場學校等之好評希望者以信片報名入會即將第一號送上會費由集金郵便匯取請或物一覽之後再繳會費可也

○東京赤坂丹後町 日本青年通信社習字會 振替東京三四九一一番

專接洽初創電氣公司籌備種種手續計畫包裝一切電燈電話工程所售諸機器及電料均係物美價廉振興業務以應顧主作本位迅速賜顧爲宗旨

株式會社實信洋行 本號 奉天加茂町 日電話三三一一番 中國電話一二五五番
株式會社實信洋行 分號 奉天城裡鐘樓南路西 中國電話一二八八號
株式會社實信洋行 分號 安東縣市場通 日電話五三五番 中國電話七六六七號
株式會社實信洋行 分號 長春城裡四馬路 日電話九八六番

時刻表

曹擬請張赴津會議
▲實爲欲管理中央財政 （十二日夜天津專電）

近頃外間又傳說曹張兩使均將來津（據直派某要人云直省自出兵援鄂後需欵頗多財政異常困難迭經索欵于中央亦不得要領甚至希望管理中央財政庶幾糊塗一時實出于不得已之苦衷並無內閣的野心惟奉系頗爲誤解積極妨碍直系此項計劃所以曹使有意請張到津以便直接說明苦衷確否尚未可知惟是時曹張尚無何等接洽云云

顏惠慶殆不能赴美 （十二日發北京專電）
外交次長劉式訓病重以致顏總長赴美又形停頓

又上海專電云據前此在北京會見顏氏回滬之某氏云顏總長赴美問題因有國內政治的關係加以經費無着殆難實行

赤俄分期購入貨物 （十二日發哈爾濱專電）
據可靠消息赤塔政府目下刻正購買貨物之方針應購物品按需要及供給之程度以定先後順序如下第一次煤油茶砂糖第二次布匹類及衣服類第三次軍需品但現在需買物品中多在上列品目以外之貨物需買之方法係售者在哈埠引渡貨物于赤塔食糧購買部至交欵手續頗爲煩雜常例由購買側先付全欵三成五厘殘欵于五個月後始行交付此係發售側所最爲不利者而購買側之態度動輒强硬此係深知哈埠商人現在儲存多數貨物頗願速售求現價格稍低亦所不計中國商民則不僅在哈經營遠往滿洲里行商其利尤鉅

歲埠查獲政變陰謀 （十二日發東京專電）
據海參崴本日專電云此間共產黨與略比利軍聯絡陰謀歲埠政變即經當局查覺刻已逮捕一百餘名內有重要人物多名

某政客談北伐由來 （十二日發上海專電）
據某政客云此間某方面現接粵省動員六師若手北伐之報告其果否成功姑不具論惟觀察現在形勢眞正統一殊難希望然仍轉換局面計實行北伐亦無不可陳炯明一派本不主張積極北伐惟北京政府方針仍然援陸且陳炯焜現在北京運動種種馬某亦在漢口請求吳佩孚援粹加以贛陳擁兵五千餘名盤據江南是乃有意對粵威脅廣東政府頗爲其所激刺竟爾決計實行北伐

急佈郵政條例內幕 （十二日發北京專電）
本日大總統令公佈郵政條例四十七條係爲中央擬在華盛頓會議提出撤廢在華外國郵局案所以急行發表此項條例

日英美三分世界說 （九日發紐約來電）
據巴黎電云此間盛傳日英美三國意圖締結同盟三分天下如英之歐羅巴美之兩美洲日之亞細亞各稱覇于一方是時法國人士異常反對

商會擔參會費近訊 （十二日發上海專電）
此次農商部通電全國商會略云參加華府會議之經費不敷之數計達五十萬元務請各商會分擔補充等語山東浙江兩總商會對此以爲當在全國商會聯合會商議最爲妥當提有意見書該聯合會是以日內即當討論決定應否擔任

外調會議時局問題 （十二日發東京專電）
臨時外交調查會于十二日午前十時開會將昨日承認之華盛頓會議方針及代表的訓令詳加審議旋協議爲案善後策及大連會議問題直至午後散會

商教聯合會開幕矣 （十二日發上海專電）
全國商會教育會聯合會議于十二日午後開會商會側提案如下

▲商會側之提案

一、太平洋會議的議案 國際稅法之平等領事裁判權之撤廢國際平等待遇

二、二十一條及高徐順濟兩鐵路條約之取消

三、軍備縮小

四、本會特派代表參與太平洋會議對于各國說明中國眞相請其基于公理務之判斷

五、整理財政裁兵廢督

六、勸告局部戰爭之雙方即時停戰

七、本會與省議會聯合組織國民議會表示眞正民意以定國是

八、組織商會教育會聯合會之執行委員會

各地專電

煙酒借欵消息
（北京十二日專電）中美煙酒借欵問題略經相互妥洽大約本月內可望圓滿解決

勞俄派員赴庫
（北京十二日專電）莫斯科政府特派阿泌比克氏前往庫倫充任顧問

靳揆又請續假
（北京十二日專電）靳揆現請續假五日

王子春返天津
（天津十二日專電）王占元于本日午後四時由奉抵津

▲川劉請勿議和（北京十二日專電）劉存厚電請中央需急宜追擊川軍勿與劉湘議和

▲擬添長江防軍（北京十二日專電）中央擬定添設長江上游江防軍以張福來任總司令

▲鄭芬來排位（北京十二日專電）鄭芬將任熱綏三區剿匪司令

▲陳遐又請辭職（北京十二日專電）陳遐現又電請辭職中央去電慰留

▲贛陳辭意堅決（北京十二日專電）贛陳前已呈請中央辭職在案茲又有二次辭電到京詞意頗爲堅決

▲勸名省解稅欵（北京十二日專電）東海擬以私人名義電勸各省疆吏勿得任意截留稅欵以維中央

歐美來電

法國海軍代表
（東京十二日專電）據某處接電云法政府定派波恩提督爲華盛頓會議海軍代表

粵葡澳門交涉
（利士本九日專電）各新聞社確（關）于澳門海境管治權現與中國爭論益形激烈刻下葡萄牙政府調派軍艦及巡艦二艘但據商部長官聲稱此事當由外交解決

▲彼得格勒現狀（喀瓦爾九日來電）彼得格勒勞動政府宣布彼得格勒十月一日起處于戰事狀態前月共產黨因饑荒及農民反對多已逃避農民主張土地歸私人掌管

日本電報

電氣局長易人
（東京十二日專電）東京市井上電氣局長于本日向參事會表示辭意又電云東京市電氣局長一席刻定令長尾半平氏充任

發表首相兼海
（東京十二日專電）本日內閣發表加藤海相離任中由原首相暫兼該省事務

擬演夜間炸擊
（東京十二日專電）陸軍航空部擬以前由法國購入之飛行機演習夜間炸擊

郝比兩氏回美
（東京十二日專電）前任菲律賓總督郝布斯氏及臨時駐日美大使比爾氏均于十二日由橫濱放洋回國據聞比氏當爲華盛頓會議委員

勞盟幹事被控
（東京十二日專電）大日本勞働總同盟幹部鈴木松岡兩氏因違背治安警察法被控

▲帝展選入日畫（東京十二日專電）帝國美術院展覽會日本畫之入選者共計一百五十一件

▲早華四次球戰（東京十二日專電）本日大對華大第四次野球競技以四對零由華軍勝利

▲日美人之爭鬥（東京十二日專電）昨日橫濱埠頭發生美人三十餘名與日車夫數十名之爭鬥係由美人乘車不給錢文所致

▲褒賜捐公益金（東京十二日專電）德川家達公以下一百零二名均授藍綬褒章係爲慨捐公益費一萬圓以上

▲警戒鮮人陰謀（東京十二日專電）旅京鮮人陰謀危害赴美代表是時當局嚴行警戒

▲高田新造病危（東京十二日專電）高田商會長高田新造氏病勢危險

▲東宮參內侍膳（東京十二日專電）東宮殿下本日參內恭侍兩陛下御膳

▲鍋島侯給慰金（東京十二日專電）鍋島侯對于庭布崖崩壓劇慨給弔勃慰金七千圓

▲石油配當決定（東京十二日專電）日本石油會社重要職員議決配當四成五分寶田石油會社則定四成均擬提議于廿七日之股東總會以求通過

▲兩輪衝有衝突（東京十二日專電）赴美代表乘船鹿島丸昨在橫濱突與阿穆爾丸衝突惟不致變更十五開駛之豫定

令命專電

▲大總統令
（十月十日）

▲任命誠明爲吉長鎮守使此令▲赤綠正助晉給二等大綬嘉禾章此令▲史國倫晉給二等大綬嘉禾章此令▲山田基稻野逸好均給予四等嘉禾章此令

（十月十一日）

▲蕭耀南加陸軍上將銜此令▲馮玉祥加陸軍上將銜此令▲陸軍總長蔡成勳呈暫編奉天陸軍第三混成旅砲兵營長鄒作華另有差委請免本職應照准此令▲陸軍總長蔡成勳呈請任命陳琛爲暫編奉天陸軍第三混成旅砲兵營營長應照准此令▲小田切正純給予二等嘉禾章此令

川直兩軍最近之戰況
昨日上午。復接到武昌蕭耀南灰電。于川鄂兩軍。自宜昌解圍後。直軍分八路追襲。並于歌日由曹使轉來吳佩孚捷電三件。經閣府院方面。于略謂頃承吳使電開庚日完全克復秭歸。敵軍分向興山巴東敗退。現仍分飭各路追擊。等因特聞。又據漢口直日電訊。川直兩軍連日在秭巴間之戰事。聞在興山秭川兩路爲最烈。據海軍界新由上游來漢者云。書日廬金山率部。向石門灘。張克瑤率部入保家埡。孫傳芳率部攻建始。三處同時開戰。除張沖但懋辛併力固守萬台山關口埡。勝負尚未大決外。其孫傳芳與宋大沛之兩旅。聞已越恩施攻入利川邊界。藍天蔚有退入川贛交界之石門坎之說。豫料巴東戰事。不日亦可清肅云。并擬武昌快訊。海軍第二艦隊司令杜錫珪。于支日由宜抵省。蕭督會在署設讌歡迎。席間據杜司令所云。第二艦隊此次在宜昌安庙等處。與川軍作戰。該處江面窄狹。開砲時駕駛進退。極爲困難。致受川軍槍彈砲彈。擊傷船身。損失甚鉅。查江利砲艦保險房。被砲彈擊毀。右舷及船之後方。被毛瑟槍彈擊穿十數處。吊橋下舷中砲彈。幸在水綫之上五寸。得以保全。據川軍砲彈不多。作戰時每刻鐘開砲僅一二次。所有砲略砲野戰砲。不及北軍十分之一。故海軍各艦雖受傷。均可修整。行駛如常云云。談次頗有自鳴得意之狀。蕭督因即舉觴相慶。曰貴司令協戰岳宜。擊退湘蜀兩軍。實屬勤勞卓著。本督軍敬代表直鄂軍全體。敬祝中華民國萬歲。中華海軍萬歲。以表賀忱云。又訊川軍。自連敗退以來。其將領如瀋止潰張冲等。均集巴東。全軍氣餒。勢已不支。吳使乃加派第二師之一部。與新近加入之生力軍。分路追擊。故興山秭歸巴東各要地。均經直軍先後克復。現下盧金山之所部。及吳使之第三師。已由秭歸出發。第二師及王汝勤之一部。已由興山出發。合力抄襲。而趙旅長榮華。自告奮勇。刻任先鋒。亦整隊向利川進發。軍威所至。勢如破竹。川軍在利川之唐式遵全部。已陷于四面包圍之中。現又分路進逼建始。以復施南。又訊湘省局勢。近來內亂外患。相繼發生。大有治絲愈棼之象。據長沙通信。謂近來程潛與林修梅。又聯合程之舊部。已向衡州集合。擬由湘潭反攻岳州魯滌平亦在衡州組織自治軍。其數已達五萬餘人。擬由瀏陽攻岳倒趙。又李烈鈞由湘黔邊境。移駐長安。在該處設立聯軍司令部。李明揚所部。業已開拔入湘。湘之內部。係由譚延闓及民黨要人主持。子彈由粵接濟。戰費則就地籌募。并推譚爲宣總司令。實行倒趙。趙于日前有萬急電。向吳使乞援。吳使當即令張克瑤派隊。由泊羅擴展防綫至泊羅。以北平江之沙河云。

廣東對太平洋會議之態度
粵政府決定不派代表 惟國民外交之聲浪甚高

各團體已組織萬國和平會

廣東特約信云。十一月十一爲太平洋會議開會之期。前因遣派代表問題。南北兩政府爭持頗力。近日粵政府因籌欵不易。又因美國覆電聲明。祇承認北方已成立之政府。故粵政府從前原擬遣派伍廷芳爲太平洋會議代表。今伍廷芳決不允擔任。前星期梁士詒由北京回香港。表面上雖云與其父梁之鑾祝壽。實則尚有其他種種任務。均于時局有重大之關係。即如遣派太平洋會議代表一事。梁士詒亦擔任。與粵省各要人疏通。無論北京政府。派出代表何人。亦決不反對。決定取放棄主義。不遣派亦不干涉。惟國民遣派代表之聲浪。則呼聲日高。自浙江省議會通電宣布後。粵省議會因當時尚未探悉當道之意見。故未敢有所表示。及大理院長兼理司法部務之徐謙。担任皖省國民代表。已起程赴滬。粵省議會遂決議仿行前開談話會時。已決定十月三日開第四次臨時會。即行公推此項代表。以實國民外交之政策。至于此次太平洋會議。爲萬國戰爭之終。亦即爲萬國和平之始。中外各界人士。無不存此希望。於紐約政治大家廿拔士君。發起萬國解除軍備大會。于十一月十一日舉行太巡游。粵省得此電訊後。現有粵省志士周君慶祺。擬聯合各界各團體。組織萬國和平會。以爲紐約廿拔士君之應聲。亦于十一月十一日開成立大會。經已章訂辦法章程。其對外則祝禱萬國從此和平。對內則鼓吹裁兵剷除軍閥。厲行民治。該會成立之後。並定爲永久機關。連日已將該會辦法章程。分途向各方接洽。徵求同意。現在民治風潮日益膨漲。想該會亦必得大多數人之贊成也。請拭目以觀之。

伍廷芳致美政府電
駐粵林委員。來灰（十日）電云。粵省因對太平洋會議問題。向有種種研究。嗣已解決。專居反對地位。黨使凡驅提議對華事宜。均不成立。自中央發表以伍朝樞爲代表。伍廷芳已致電美政府。仍請先行承認南方政府。始能有效。嗣後如仍不認粵政府爲北方敵體。所有議決各案。概作無效。特此聲明。

國是會議消息
近聞

張紹曾。發起廬山會議。現已決定爲國是會議。故廬山字樣。早已不見于報端矣。惟進行一節。頗見效果。贊成者已居多數。昨聞新疆綏遠兩處。已有覆電到漢。語雖空洞。卻在贊助之列。西南除湘趙已表示贊成成外。最近伍廷芳亦拍一電。答復其大意。係吳子玉能退師。不無商量之餘地等語。并聞張氏對于此事之進行。頗抱有一種堅決之志。日前赴滬寧津保各處。向各方面疏通。日昨返漢。即過江與蕭鄂督會晤。談次述及與各方面接洽情形。頗抱樂觀云。

太平洋會議中國鐵路問題意見書
（中華全國鐵路協會提出） （續）

（三）結論

一預防勢力範圍之潛植及蔓延。打破勢力範圍之說。其詞甚美。然此爲雙方條約之事。必非吾國所能獨行。亦非第三者所能勸導。假使國際間果不顧此勢力範圍之存在。則經彼此同意之後。凡以前官私有關中國鐵路權利之案。除已成之路外。不論係何文件及以何原因成立。嘗中國與某國所訂。抑各國互訂。又不論明許暗合單定附定。概行聲明無效。而代以此後所訂投資辦法之新章。則國中因有成約而不能興築諸綫。苟阻力立時消滅。豈非甚善。更進而要求他有路之收回。或以其他方法改變其政治上之性質。各國苟不願有國際上特殊勢力。亦未必不可行。惟此定求之人的問題。其有失殊無確準。若求之在我。則國中宣示一定之政策。以後不允認各國路權之要求。以造成特別之勢力。一面向各國約明以後不得用獨訂互訂。此種辦法。俾防勢力之潛植及蔓延。度亦爲各國之所許。至于已有之勢力如何縮小。則在重訂契約嚴定年限。過期取消其優先權。或亦徐圖補救之一術歟。

一確定任用人員之規制 鐵路非吾國所固有。故創辦之時。高級人員不得不借才異地。中下人員既未養成于先。援引冗濫在所不免。近來專門畢業者日衆。而任用之途甚狹。蓋需要與供給兩不相謀。而用人之法未善故也。爲張廣耳目預防徇請起見。莫如確定任用人員之規制。列舉某種職事。非有何之出身資歷不得充任。具司等級非有切定之績。不得升轉。初進身者一律加以考試。采定制度。嚴禁援薦。已供職者考核能力成績。如以證明。不如格者須令補習。如此。則人才得以自奮。而辦路政者亦不苦于進之煩矣。

一整理鐵路運價 鐵路運價之當否。于鐵路經濟及國民經濟均有重之關係。苟運價得其平。運輸事業日以發達。鐵路收入因之增加。而國貨亦因之暢銷國民經濟亦因之發展。此所以現今各國莫不注重鐵路運價政策。以謀鐵路自身之利益及國民經濟之發展。查中國各路訂定運價之始。或因借欵關係採彼國之通例。或因建築難易。定價格之高下。此種規定。由各路斟擬標準施諸實行。草創之初。原未計及地理之通塞。客貨之多寡。國民生活之狀況。農工商業之情形。是以各路普通運價等級既不免參差。貴賤亦不甚平允。今宜仿各國先例。設置整理運價機關。徵集全國農會商會之意見。參酌國民經濟之狀況。社會政策之精神。規定一有系統有政策的之運價。以爲標準。倘遇有特別情形。亦可隨時規定專價。以鼓舞商情。暢銷國貨爲主。如此。則普通運價有統一之良規。特別運價有操縱之善道。似于鐵路經濟及國民經濟。均有莫大之利益也。凡此八端。皆可求之自我而爲我國鐵路方針改良革新之表示者。至于國有已成之路。車輛應如何添配。倉庫應如何設置。客貨應如何招徠。慝稅應如何廢除。運貨應如何負責。運輸應如何改良。運輸次數應如何擴充。運輸能力應如何增加。票價應如何取締。欠單如何限制。皆于鐵路收入有莫大影響。員額應如之規定。客貨票之進欵應如何稽查。工程材料及一切不經濟之欵項。應如何考核。皆于鐵路支出有莫大關係。交通當局亟應籌所以整理之方。而其最足以令人藉口者。則爲軍人之損壞鐵路。妨害營業。此其責不僅在交通當局。而在軍務官吏。交通部應將鐵路與債權之關係。過去將來之計畫。通知各軍官。喚醒軍人。彼等稍具愛國心。當必能痛改前非。以保護鐵路爲職責。此尤我政府所應特別注意者也。以上所談。不過就我國路政應行整理之大綱。撮要言之。此外應行興革之事尚多。要之源清而流自潔。綱舉而目張。舉凡鐵路問題。有固定之宗旨。確切之辦法。即外人亦無法干預。本會謂陳大計。其之決心。不怪國民無從指責。我如宗旨在協助本國路政之進行。保護本國鐵路之權利。自應斟酌內外之情形。作平易之主張。初不敢爲高遠難行之論。蹈空言無補之譏。想亦政府所能諒解而容納之者也。（已完）

新疆社會之概況 （續）
娼妓一流。回教國家本來沒有。殆或是鋼女主義極其嚴烈的結果。康南海突厥遊記上說過『突人無娼者有之皆歐人耳』這新疆的突人則不然。娼妓極多。那省城大市。街上來往的女子。大半是娼妓。娼妓的出產地以庫車縣爲最。他們有一段順口小詞。曰『吐魯番的葡萄。哈密的瓜。庫車的洋岡子套朶花』（洋岡子女子也）原來吐魯番的葡萄。與哈密的瓜。是新疆的特產。所以他們誇贊庫車的女子。用這兩樣東西作比呢。至于娼妓爲娼的原因。亦有爲生計所迫的。亦有爲漢人騙拐的。他們常說。纏婦的貞操。被香妃。（即清史乾隆故事）一個人給拔掉了。所以現在纏這個樣兒。唉！造成了社會上的罪惡。不重人道反說人家的婦女是貞操已盡。這眞是罪大惡極了。

生活勞動的能力及爲商的情形。哈薩是不能工作的人種。他們的本領就是善放善牧。善馭善騎。善捉野馬野獸。他們與纏頭的交易。就是以畜易糧。以皮易布了。纏頭的性情。很爲靈巧。他們若是受些職業教育。倒是很好的工藝的民族呢。但是他們現在作的物件。只可以供他們自己的用。如帽子。皮靴。等等。他們織的毯子。色樣質地。均屬佳品。庫車出的。尤爲有名。他們能做胰皂名曰『蘇本』用石灰。羊油。鹼等料作成。形如小磚。因爲石灰多。背性極强。但是回教人因爲他潔淨。連甘肅都通用呢。纏頭務農的法子。雖然是很粗率。但是同內地的農人。亦差不多。所以就不必細說了。纏頭的商人。大概分爲兩種。一種是大商。一種是小商。大商的買賣叫洋行。他是們中國的買賣爲甚麼叫洋行呢？這個就同吾們天津上海外國人的買辦一樣。他們全賣是俄國貨有同俄國纏頭（名曰老卞）合夥開的。有强自經營的。（未完）

奉天省議會議速記錄
（主席）此事 案交特別 委員會審查（主席）按議日表第二案爲省長交議財政股呈送各縣九年度保甲收支預算案初讀六十二號（康季封）（本席）對于此案稍有意見查此預算係屬九年度當茲九年已過十年開始本會審議改編于實際實屬無濟莫如將其不當處一一指摘擬文咨覆此案應交特別審查會審 就收入一項在第二屆本席與馮君景異即有所提議各縣情形不同雖名爲每地一日收費一角實則有以十畝爲一日者有以六畝爲一日者多收縣分不無慮之處特別委員會人數較多分別審查當能詳盡指摘不當之處咨覆省署未始無補于將來（衆贊成）四十號（孟慶璋）預算宜付印佈（主席）冊數過多碍難繕寫故未能印佈（主席）此案交特別委員會審查（主席）按議事日表第三案爲省長交議財政股呈送東豐縣第二高小學校添購儀器請追加十年度預算案初讀衆請須付審查（主席）此案交特別委員會審查（主席）按議事日表第四案爲本會提議修正議事細則及規則案初讀四十二號（張成箕）此案前次正會同人主持十年度預算案經特別委員會審查竣事後再行提議可否將十年度審查完竣再行交股二十四號（陳楓）認預算辦完行將閉會莫如將文並進衆謂此案應組織特別委員會于法律政事兩股人位不無關聯莫如逕由法律政事兩股合併審查四十五號（譚桂棻）法律股之設專爲審查法律此案係本會法若不歸法律股審查甚不合理本席主張仍歸法律股審查同人有何意見不好籤條三十四號（陳楓）法律股人在特別委員會者不少恐難足法定數四十五號（譚桂棻）特別委員會三十餘人法律股開會法律股人回歸本股兩無妨碍十九號（陳玉符）上屆修正議事細則係組織特別委員會時經月餘尚未完竣此案應歸法律股以示整齊三十四號（陳楓）如歸法律股審查須准法律股延聘議員幫同辦理（衆贊成）（主席）此案交法律股審查（主席）按議事日表第五案爲財政股審查省長交請撥還城關小學補助金以便推廣教育案二讀財政股報告六十號（范清海）此案上屆本至移減系保辦理私立學校有名無實故由八千元減至二千元現既實行推廣義務教育增設國民學校處自多應由十年度預算恢復原額以資進行本股審查結果當否請公決（衆謂無討論應付表決）（主席）贊成此案結果者請起立起立者多數（結果成立）（主席）按議事日表第六案爲財政股審查省長交議財政廳准警務處爲營口警察購添雨衣等費請追加九年度豫算案二讀請財政股報告六十號（范清海）雨衣靴帽爲警察必需之品經數年方能購辦一次營口警察廳聲明均屬破爛不堪自是實情而覆核所請經費數目又與相符自應准予追加審查結果如是當否請公決（衆謂應付表決）（主席）贊成此案結果者請起立起立者多數（結果成立）（主席）按議事日表第七案爲財政股審查省長交議財政廳奉令追加奉天臨時防疫所經費案二讀請財政股報告六十號（范清海）查此次用欵純爲衛生行政在所必需核實支出自應取銷本股審查結果准予追加是否請公議（衆謂無討論應付表決）（主席）贊成此案結果者請起立起立者多數（結果成立）（主席）按議事日表第八案爲財政股審查省長交議財政廳呈送瀋陽縣追加九年地方警察支出預算案二讀請財政股報告六十號（苑清海）查瀋陽縣地處省會警察事務自較他縣爲繁添設股員一員事屬可行并在攬軍屯添設分駐所一處永爲保衛地面必需稱煤價昂貴及各費房租修造均實在查核數目亦理相符應追加本股審查結果如是是否有當尚請決（衆謂無討論應付表決）（主席）贊成此案結果者請起立起立者多數（結果成立）（主席）據議事日表第九案爲財政股審查省長交議財政廳呈請追加瀋陽縣九年度北京工業學生赴日參觀旅費案二讀請財政股報告六十號（苑清海）此項用欵純爲學生增長學識起見且爲數無多又非僅我奉一省爲然自應照撥從本追加本股審查結果如是可否請公決六十二號（康季封）將撥追加句應如斟酌（衆謂文字修正應俟三讀會再行研究須以結果付表決）（主席）贊成此案結果者請起立起立者多數（結果成立）（主席）按議事日表第十案爲財政股審查省長交議財政廳呈據瀋陽縣警察第二區所房屋被風損毀請撥欵修理案二讀請財政股報告六十一號（苑清海）該縣警區房屋被風摧毀實係事出非常所需修葺費審核款目尚屬實在且指定欵應准追加本股審查此案結果如是當否請公決（衆謂應付表決）（主席）贊成此案結果者請起立起立者多數（結果成立）（主席）按議事日表第十一案爲政府股審查國城縣採植公司經理王德泰請議發還林業取銷禁令准予採伐以維林業案二讀請政事股報告二號（曹欽）查請該人所領森林既領有部照復迭經省准採伐是已取得採伐權乃廣丈局會同林務局呈請省署暫停採伐後省政府統籌辦理及復查此案已逾兩年尚未籌有辦法若常此遷延請議入所受之損失實屬更鉅殊非提倡實業之道本股審查應予代咨省署查照部令迅予核辦是否有當應請公決

（未完）

讀看懷德縣劉房子驛泰和順執事劉青

感謝對青山站護路軍江省陸軍第三混成旅步兵團三營九連德玫

購買老人頭牌皮帶者請注意

一辦理各種貨物之運輸

五大博士證明 實効本位の高級婦人藥

命(いのち)の母(はは)

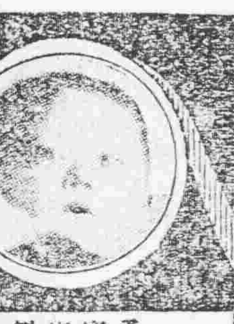
子寶實例 長野縣 篠岡作次郎氏

子寶實例 群馬縣 小泉貫雄氏

寫眞は本藥服用者全治出產の活實例

藥價 一千錢 三圓 二圓 五圓 十圓
萬國有名藥店ニテ販賣ス

笹岡省三藥房 東京・大阪

五彩石印十五色套版
美人月份牌奉送

凡購和合藥水補血腦新藥後天血青腦新劑國路福之內無論何品串打以上者於特約店奉送美人大月份牌一張不取分文期以一月爲限逾時恕不再送

旅行與國路福

吾國幅員廣袤氣候飲食在在不同故旅行家時有水土不服之虞而窮鄉僻壤又乏良醫識者若之考水土不服之症實由消化不良所致若消化力强可保無虞故爲旅行家計必携國路福常服之消化力日壯決無水土不服等患從茲安然旅行

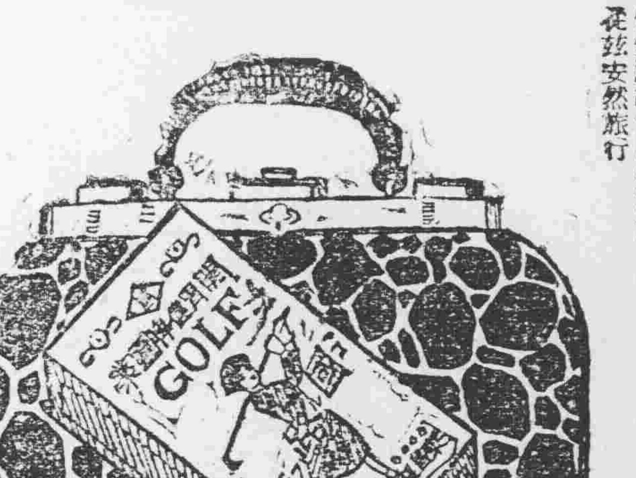

國中一路平順福祿駢不窮

國路福係泰昌公司所發明消化新劑消化旺盛良者服之則消化力愈强弱爲强無病者服之消化力益加

定價 三角五 七角 一元八角

虔製本舖 泰昌製藥公司

各埠均有代售

特約店
安東縣 井上誠昌堂
鐵嶺 平記大藥房
營口 東亞大藥房
漢口 若林洋行
青島 井上誠昌堂
北京 信昌大藥房
奉天 井上誠昌堂
長春 藤田大藥房
大連 小林大藥房
南京 丸三大藥房
濟南 文明公司
奉天 佐藤廣濟堂
哈爾賓 井上折本藥房
漢口 思明堂藥房
上海 東亞公司
天津 金山大藥房

完全淋藥

淋濁一症西醫名爲淋毒菌在男子發於尿道在女子發於子宮此症原因或由娼妓之傳染或由染患此症者之交接或感風寒或房勞過度故致病之由而不同也初起尿道搔痒小便頻數漸次疼痛白濁淋瀝不止或則洩精甚至出血倘日久失治諸病生焉本藥房近由歐西購到特效新藥名曰殺菌止淋丸專能殺菌解毒清淋去濁無論何種淋症均能神效輕者一星期全愈重者兩星期除根誠爲世界獨一治淋之聖藥也此藥一日量六粒定價小洋五角一星期量四十二粒小洋三元外埠函購加郵費三角○外埠代售處○安東縣財神廟街永祥泰○遼陽天錻成○鐵嶺西門裡新華書局○孫家台站全盛永○千金寨中興街大順東○吉林省河南街福記衣莊 哈爾濱道外北大街公和利○鄭家屯中街物彩德

奉天大西關上頭 英美大藥房主任侯國偶謹啓

專辦中外各式貨品兼理火災保險事務

資本金 壹萬萬圓
積立金 貳千參百壹十八萬圓
總行 日本東京
分行 中外各埠壹百壹十五處

奉天大西關 三井洋行

新式製粉機!!!

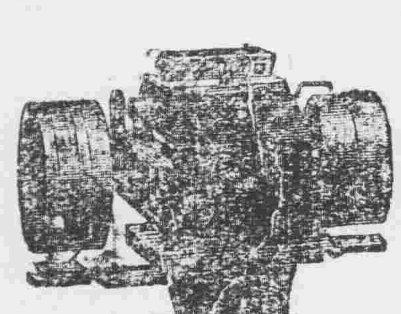

能力……卓絕
製粉……優良

有欲試觀此種作業之運轉者可請此來觀有欲求模樣者可來函即由郵便寄下

又其設備之大小及其製粉之種類皆隨用者之自便

大連小崗子西端工場地區 電話一四六

新式製粉機製作所

虛弱衰弱に卓効ある!!

栗本醫學博士 齋藤醫學博士 增山醫學博士 土岡醫學博士 諏訪醫學博士 阪井醫學博士 實驗御推奬

正しき補血强壯增進劑

規約補爾多

本劑之効用

本劑係將强壯劑之規納亞爾加洛多(規納皮之成分)加入本劑使混合之美味甘芳易於吸收最新之製劑含有有機性鐵〇三%其效用同化與從來之鐵劑迥不相同病以後之營養不良貧血虛弱衰弱產後及重不振以及神經系病身弱小兒等常服比精最爲適宜功能强身益血振起食慾暢旺神美雖盡述販賣者注意關于本劑依法律須索買受許書明

種類及賣價

補血强壯增進劑 補爾多 小瓶金貳圓 大瓶金參圓
神經性疾患特効 補爾多 小瓶金貳圓 大瓶金參圓
可爾賓補爾多 小瓶金貳圓 大瓶金參圓
腺疾症特効劑 小瓶金貳圓 大瓶金參圓
約特補爾多 小瓶金參圓
呼吸器系統特効 小瓶金ㄅ圓 大瓶金貳圓
克加爾補爾多 小瓶金貳圓
健胃補血强壯劑 大瓶金參圓
規納補爾多

各種藥量小瓶二五〇瓦大瓶五〇〇瓦各地藥房均有代售如售缺時請向本舖直接購買

說明書實驗錄進呈

發賣元

大阪市東區 東京市日本橋區 京城府 西小門通 藤澤友吉商店 振替大阪 東京 京城

請試頭疼者福音

發見者 金澤醫專藥學士 山岸勘吉先生創製

山岸 念兒濱 改名 控兒平

頭痛時服用立止頭疼 神藥 無中毒止永久 頭疼及治腦病靈葯久時服用

各埠頭有代售處募集代售處

(定價)二回金卅錢 四回金五十錢 十回金一圓廿錢

咳嗽藥鎭咳散本舖 山岸十全堂藥局 奉天附屬地(電日五五二番) 分局 奉天十間房

美味滋養之點心

サクマ式ドロップス

全國到處の和洋菓子食料品店に販賣す

東京 佐久間製菓株式會社

原料は小麥の蛋白質

味(あぢ)の素(もと)

高(たか)いか安(やす)いか

當下便可解決 務請試用一度

味之素以極少量能使各種食物味美亦無他種調味料之手數繁雜自特留言之願望便利經濟味之素與他調味料比較無論自何點言之均會便宜之至故早已到處歡迎認爲必需之日用品請勿輕言甚可否必一使用而後始知其美點然而既試之後必以所言爲不謬也

罐裝者較瓶裝者增廉二四倍務請購用
罐裝者有小罐中罐大罐特大罐之別

味の素・子供印滋養糖本舖
鈴木商店
東京 大阪
全國到る處の食料品店乾物店にあり

10-1

東三省新聞

▲奉天▼

○吉督問題之近情

▲孫督堅決辭職　▲張氏不肯率就

吉林督軍孫烈臣張使擬將其他調遣席以張作相擢升曾見前報茲聞孫督來奉後見張使對于個人一切情形與前適異現已堅請辭職張使遂徵詢張作相意見張作相因與孫氏係多年袍澤不肯就任故吉督問題現已擱淺云　(不)

又訊云吉林督軍更動之說喧傳已久近聞陸軍廿七師師長張作相繼任一事日前軍事會議因條件問題未妥業經擱淺暫時仍以孫烈臣回任云(元)

又一消息云張使爲肅清吉省胡匪擬派二十七師張師長爲吉省剿匪總司令然後擬畀以吉督一席聞該師長因種種關係業經堅請張使收回成命將來是議或將取消云　(忍)

○奉軍援贛計劃

張使出兵援贛計劃已擬定張宗昌許蘭洲爲司令至軍隊之編制則以混成五旅七旅十旅暨由第一師挑編一混成旅共計四旅由張許兩司令督率赴南云　(日)

○吳督定期遄返

昨晤吳江督之副官云吳督在奉與張使所議之重要各事件業已完竣昨日致電江省督署訂于十六日由奉啓節返江令各隨員預備一切云(風)

○章加活佛來奉輪誠

內蒙活佛章加氏于日昨帶同隨員由長春來奉現住興業銀行據聞其來奉之原因係謁張使磋商外蒙活佛哲布尊丹巴歸誠後之善後事宜一俟就緒尙須入都一行云　(不)

又訊云章加活佛日前偕同張景惠都統來奉緣外蒙活佛哲布尊丹巴先惑于俄舊黨更受脅于俄新黨及今覺悟是以密派章加活佛入京面晤京師蒙古各王公擬即輪誠內向京師各王公常將其介紹于張都統偕同來奉謁見張使接洽一切蓋蒙疆事宜中央已責成張使主持聞張使已接見該活佛數次現正致電中央請示辦法藉謀外活佛之來奉于庫事收束上定有莫大之良好結果云

○第五師範風潮誌

教育廳現據西豐縣來文略謂該縣第五師範學校全體學生罷課大起風潮並發出宣言書若干份略謂校長侯寶山及其他教員如何剋扣學生公費袒護窃犯革除學生剝削學生金錢等情聞教育廳謝廳長已派員前往處理矣

○派員赴日觀操說

外交界消息本年日本在關西舉行秋季大演習張巡閱使擬派張作相總參謀張學良旅長許蘭洲參謀長前往參觀以增軍事智識而篤邦交町野顧問之啓程回國即係前往斡旋此事云　(雨)

○招待日本中學校長團

日本中學校長團來奉曾議業經告竣昨十三日正午教育會謝廳長省教育會戴會長特假城裏第四小學校設宴招待該校長團以盡地主之誼宴罷並導引參觀城內男女各學校晚間已由張使包定輕鳴舞臺邀請各校長觀劇云

又訊云張巡閱使以中國團體赴日參觀日本當局之待遇殊屬優異故此次日本中學校長團蒞奉張使特于十三日下午六時假輕鳴舞臺致宴招待並演劇助興聞所邀陪宴者除孫吳二督張都統及各機處長外並東語善于日語者爲招待員云　(雨)

○南滿醫學十年養成華生

南滿醫學堂創立十週昨經舉行祝賀紀念據聞其十年間造就之中國醫學生數目合預本兩科入學總數爲壹百六十二人其中奉天省一百二十二人關東洲四人吉林省七人黑龍江省一人直隸八人山東六人河南一人江蘇七人浙江一人湖北一人福建四人本科前後共計卒業七次中國學生之完全卒業者則爲五十五人或自立醫院或受聘各病院以及軍政官衙均有職業

▲附屬病院十年間治療之統計

奉天滿鐵病院成立在醫學之先及醫學堂成立乃附屬于學堂由今計之滿十年茲將十年間治療走院入院之華人數目揭列如下

年度	來院	入院	城內分院診療數
宣統三年	一、九二五	九五一	○
民國元年	一○、五八三	二、七二五	一、三二二
民國二年	八、七九二	六、五三七	一○、七一○
民國三年	一三、七六七	九、三九○	九、○五九
民國四年	一二、六一三	一○、一五六	八、五九三
民國五年	一七、六三○	一二、○七二	一○、九三三
民國六年	一九、四八三	一○、七二四	一○、五七三
民國七年	一四、○八二	七、九七六	一一、○五六
民國八年	一四、九六五	八、九七九	一三、三九七
民國九年	一四、一三四	一○、一五九	九、七七八
民國十年(自四月至六月)	三、五四七	[illegible]	[illegible]

○編放計畫續訊

張使前統一軍制計擬將奉軍十一個混成旅及騎兵一旅合編六個師與曾誌昨報茲據續訊擬以第三旅(卽衛隊旅)與第八旅編爲第二師以第一旅與第五旅編爲第三師以第二旅與第六旅編爲第四師以第四旅與第七旅編爲第五師以第九旅與第十旅編爲第六師以第十一旅與騎兵旅編爲第七師目下正在積極計畫中第一師暫仍其舊云　(忍)

○赤塚領事之晏會

駐奉赤塚日領事爲連絡中日感情計特同內堀校長島崎掘諫川本等爲發起人于十二日下午六時假公會堂晏會除邀請東京府立第一中學川田校長(卽中學校長團團長)諸人外並邀請中國側謝廳長恩壬任李校長那校長等作陪一時盃盤交錯賓主言歡頗極一時之盛云　(雨)

○將設蒙疆參贊署

蒙疆經畧使之左右參贊署迄今尙未正式設立茲聞張使以接收庫恰爲事關係重要非有大員就近與赤俄政府妥爲交涉恐難收效故擬在海拉爾地方籌設蒙疆參贊署並擬派左參贊李垣常駐該處以便辦理一切現已據情致電中央一俟覆電照准即可實行云

○令籌對蒙辦法

張使昨接中央來電令轉飭熱綏三都統速行擬具熱綏三區至外蒙東西庫倫烏得叨林等處建築馬路振興商業等辦法以便籌備進行藉保疆圉等情張使現已轉飭知照矣(不)

○單廳長業已回奉

高等審判廳單廳長前往哈埠調查高等法院賄案業于日前(九日)返奉面謁張使陳述原委聞現任高等法院院長李家鰲因種種困難仍堅請辭職云　(忍)

○講武生練習射擊

陸軍講武學堂學員已將造橋戰鬪練習完畢射擊一門于軍務中尤關緊要故該堂長飭令各學員於星期四赴野外練習射擊以覘各學員之成績云　(日)

○測量局發薪改章

東三省陸軍測量總局地形課毛課長歷欠各班員薪金八月以致各班員直控陳局長當勒令毛課長將二三兩月欠餉先行補撥其餘陸續找補嗣後該課各員薪金由副官發給不准發與課長以免拖欠云　(日)

○教育廳開茶話會

教育廳謝廳長爲籌劃教育上之進行特召集本城師範中學工業商業及各高等小學校校長定于今日(十三日)開茶話會討論一切云　(雨)

○工業生參觀有待

工業學校礦科生定于日昨由石教員率領赴唐山參觀開灤礦煤已誌本報茲聞該校向教育廳請領經費尙未批准下是以未能屆期前往云(雨)

○第七旅運回子彈

第七旅出發征蒙時曾在滿洲里車站存儲多數子彈以備需用茲該旅以征蒙之舉既經作罷乃于日昨將是項子彈運輸回奉云　(忍)

○電燈廠籌換電綫

電燈廠之新機已經運入廠內現正分別着手安設令城關電綫現已籌備一律更換並擬陽曆年節更換完竣屆時是當大放光明云　(忍)

○部員調查郵務

交通部科員侯乃爾日昨由京來奉當投函于郵務管理局聞其此來之任務係調查東三省郵務之成績云(忍)

滿站封鎖又展期

滿站封鎖時期刻已屆滿各商號均要求開放以便對外通商奈黑督昨特來致中央以滿站附近胡匪仍未肅清驟然開放恐于防務大有影響擬再展限兩月云

○郝道尹調察消息

前依蘭道尹郝克莊由奉藉國會議員出身與張叔五都統交誼頗厚茲下郝氏來奉適逢張都統由京來奉昨聞該都統已面許郝氏令其赴察予以重要位置云　(雨)

○閻局長不勝其煩

吉黑榷運局長閻廷瑞日前由京來奉尙未至長春該任各要人推薦人員多至數十人辭之情面難却允之又恐無法位置現在推荐者尙絡繹不絕該局長大有不勝其煩之慨云　(風)

○張旅長去奉

新任陸軍二十八師五十六旅旅長張作濤(張作相之胞弟)日前來奉面謁張巡閱陳述該旅開赴赤峰駐防情形該旅長于日昨由奉帶同差弁五人同赤云　(元)

○商會開臨時會

奉天總商會魯會長以省垣金融及糧食諸待整頓于日昨召集十六街會長開全體會議自上午十時至午後三時始行畢會云　(元)

○使署賣歸國家

巡閱使署原係張使自已所建之私第現聞張使已將該私第賣于國家估洋過原建築費之半費可謂多財善賈矣

○令查辦議員控案

議員于子藩前經用振發呈控于省公署卽經駁下茲聞由某特將王某經手侵蝕七萬餘元黏同證據再行呈訴茲奉令遼瀋道尹查復以憑核辦云　(九)

○兩知事一併計過

輯安縣知事成友善盤山縣知事李元秉均私自進省擅離職守殊屬貽誤地方要公現經王代省長查知將兩知事一併記大過一次照章罰俸若干以示懲戒　(如)

○電工與大車衝突

十二日上午九時五十分日本電話局工人四名以小車拉運電桿電綫在鐘樓南將使署之拉磚大車碰撞因之兩造大起衝突由警察趕到將兩造一併帶署云　(如)

○稽查處派員北上

稽查處楊寶山處長近因有人報告昨特派高等偵探劉某高某二人前往吉林某縣偵查有謂係僞幣案未知是否　(風)

○寬輪車亦將徵捐

省垣自民國六年警察廳取締窄輪車令改寬輪車並將寬輪免徵車捐以示提倡茲已屆三四年之久寬輪車計有七百餘輛足敷于用擬將寬輪亦行徵收車捐以便補助馬路經費將于下月實行云

○通緝潛逃承發吏

高等廳日昨據新民縣地方審判處詳稱該廳承發吏孫念祖代繕索費事露逃請卽轉詳省公署通令各縣知事暨軍警一体協緝云　(如)

▲營口▼

○國慶紀念之盛況

日昨(十月十日)爲我中華民國國慶紀念之期是日埠內各機關各商戶均懸旗慶祝道潘道尹公署高搭牌樓縣掛旗幟以表慶賀至上午十時許駐營各國領事以及僑營官商各界要人齊往道署慶賀國慶紀念大典由陳縣長以及各科科長等在署招待外賓并款以茶點至十二時始各散去一時冠蓋畢集車水馬龍頗極盛況云

○警察教練所招生

本埠警察廳內附設警察教練所于今春四月間開學由各警署選拔警士二十名幷招募十名入所肄業茲者該學警等入所肄業已屆六個月畢業期限于日前舉行考試業已終了遂于前日(八號)舉行畢業將畢業學警分派各警署充差現該所又募集學警三十名以補原額使招募足額卽行開課云

▲安東▼

○鹽運使來安確期

東三省鹽運使崔文選上月取道朝鮮繞至長甸輯安寬甸等縣視察各分局求日實整理本月初旬由長白沿近曲下刻已視察畢事本埠各機關接准確息崔氏准于十三日乘帆船抵安均擬屆期齊集江干迎迓云

○理事長公畢返安

本埠鴨綠江採木公司理事長李香甫氏數日前因某項要公晉省與省憲接商滯留多日日昨始行公畢李氏搭乘安奉滿車回安照常辦事風塵僕僕李氏亦過勞矣

○王道尹鞫訊盜匪

上月鄉鎮警察一區轄境眾子園甲丁出勤巡匪人常擊斃于姓匪人一名捕獲高不全八嫌疑犯張某一並由一區認爲提不諱張某事無左證仍在嫌之中日昨王道尹以喊重盜案起見特將該匪犯提至道尹公署訊究所供爲何雖未探悉諒該匪難脫極刑云

▲大連▼

○市役所開歡迎會

大連市役所長村井啓太郎氏爲日本全國中學校校長來連視察特于本月十六日由市內共和樓開歡迎大會定爲會費金五元聞入會者頗形踴躍云

○民會合併市役所

市內沙河口日本市民會於十月十日招集全體會員蒞會討論擬與大連市役所合併事宜全體會員均表同意聞日內實行合併云

○相生氏請辭重役

大連商業會議所會頭相生由太郎擬任大連重要物產取引所社長及錢鈔信託株式會社取締役之職數年于茲今因事多繁雜不顧擔任斯職于十月十一日選呈辭職書該股東能否允準容訪再誌

○官署取締日本酒

大連警務署調查日本內地所製造之藥酒共有四十幾種內多數用藥材製造故人飲後多有週身痛疼或頭暈目眩當局爲注重生命起見特派警察數名嚴行取締云

▲大石橋▼

○選舉委員揭曉

大石橋地方事務所前日佈告本月五號海城地方委員會選舉行政委員茲聞當選人爲小林克山中勇三郎中種吉河瀨三平華山重次劉復生以上六名當選委員鈴木倩倉平三郎久富吉井上正茂以上四名爲預備委員云

▲本溪▼

○國慶紀念

本縣劉承堯知事前擬于國慶日舉辦紀念會已詳報端茲聞是日午前十時開會各界來賓及警保學各首領均齊隊入場先向國旗行三鞠躬禮畢循次進行(一)警保及學校合併奏樂(二)各校男女生徒唱十月十日及共和國歌(三)劉承堯知事演說謂今日爲中華民國十週紀念之日本溪官紳士庶同聚一堂開會慶祝本監督承之是邦恭逢其盛何幸如之(四)念祝詞曰維我中國肇建維新于茲十載備嘗艱辛一心一德迄砥于成願我疆宇從此敷平願我士庶永慶更生基業常固衆志成城億萬斯年共莫與京謹祝(五)日本來賓(保地方事務所主任)祝詞言詞親切頗有敬意(六)監督致謝詞(七)三呼萬歲(八)閉會(九)與宴各界來賓百有餘人杯盤交錯頗極一時之盛(十)演劇一曲紛紛散席云

▲鐵嶺▼

○教育會長選定

鐵嶺教育會副會長已屆改選之期業誌前報茲于十月十一號朝九句鐘開選至下午三句鐘開匭經檢票唱名而林承榮得六十九票被選爲副會長云

○三十節慶祝盛況

今歲國慶適值十年誠爲特別故由本邑監督通知各界定于是日九句鐘齊集西門裡縣立高等小學校內行慶祝典禮于是各界人士及各校學生均往慶祝屆時先行升旗繼奏樂唱國歌音韻鏗鏘殊怡聽聞繼復由各界致祝詞及高呼畢各校放假三日一時旂光帽影頗極其盛云

○日校運動

十月九日本埠常高等小學校舉行第三次運動會是日前八時八十分致開會詞唱歌整列致閉會詞唱歌解散其運動事項共七十七項午前四十四項午後三十三項全校生徒分紅白兩組互角勝負云

▲哈爾濱▼

○設置護軍使近訊

吉飽督解職後卽滯留津門嗣經張巡閱推荐某省督軍中央未加可否遂聘爲三省巡閱使署顧問茲因吉黑兩省胡匪猖獗張巡閱課處鞭長莫及飽曾保荐飽督爲三省護軍使常帶駐哈又不果行日昨忽有由津來哈之宋某聲言爲籌備護軍使公署而來果爾則東省又增一大員矣姑誌之以覘其後

○于處長回哈有期

東省特別區警察總管理處于處長濱川因丁父艱回鐵治喪處內庶務諸殺待理而金處長又滯留京師業已電請于公迅速回處旨誌前報日昨又奉來電准于双十節後務必回任果爾則董事會之協欵鐵路公司之補助處內員司之薪餉均當一一有着也

▲新民▼

○國慶盛況

本月十日爲民國十週紀念縣知事李旋白特在署門前高搭牌樓懸旗結彩以紳慶祝是日農商工學軍警各界于午前九鐘齊集縣署舉行國慶典禮日外賓竹內領事及民會長等均來祝賀先由縣知事向國旗行三鞠躬禮次奏樂燃炮三男女學生唱歌四外賓祝詞歡呼民國萬歲五縣知事答謝各界來賓六宴會來賓杯盤交錯非常之盛云

▲洮南▼

○縣知事新舊交替

洮南縣知事張融修調省遺缺卽以洮安縣知事張耕唐升署洮安縣卽以查案委員姚于韶署理現在均行交代一切下久卽行到任視事矣

▲西豐▼

○令礦區改畝收稅

西豐縣知事吳肇和奉實業廳公文案准礦業條例按第十五條所載礦區面積以方里及畝數計算是各商繳納礦區稅數在畝數以下者或根據分厘計算或根據方丈方尺計算紛紛不一茲因劃一起見嗣後各商繳納區稅須一律以方里及畝數計算其不足一畝者卽按五收均以畝論以資整齊而便統計該知事遂令行各礦商一體查照遵辦云

○農商會儲蓄開會

西豐農商儲蓄會會長徐熙宸刻因股欵尙不敷用日昨函請各股東會議頭充計劃略云本會開募伊始認募基金諸多踴躍收入股欵持數貸出營業發展大有可望查儲蓄會擴充端在積欵之主要全在股欵急力招募增添以敷貸欵之俾得利息惟本會原擬章程無抽還原本之規章誠恐于招募前途稍爲窒礙刻擬改爲由繳股欵滿六年期者准予抽還原本以資便利公議數小時始行散會云

○吳知事親獲煙犯

縣知事吳梅蘐厭職以來力除弊端昨午(卽九號)經署西王姓舉發久吸鴉片楊魁武恃某機關恃勢乃吸煙多年前徐知事查獲未獲伊去省控挖解回科罰若干欵贖罪不料日久仍不戒除該知事即親往拏獲煙具一套煙土數兩伊巧辯爲岳母治病又汚日人高松當借給煙具但無論如何巧辯恐難再逃法網云

▲台安▼

○勸學員視察學務

本縣勸學員張慶長作事勤懇視察有方素爲上峰嘉許茲因秋季鄉校開學月餘理宜下鄉逐校視察以便呈報而分優劣是以該員于日昨躬往二區一帶視察各校云

▲北鎮▼

○警甲會議誌聞

日前縣長樊蘊山通知四區各警官及保甲等于七號十句鐘到署開連席會議是日各區官分所巡官總甲長均齊集署內會議冬防如何籌法及地面外埠紙幣若何禁止通用刻因廣濟銀行紙幣難以收清可否再行之鑒由午前十鐘起至下午三鐘止方爲散會不知所議情形大家回區能否照辦以盡維持治安之天職姑誌之以觀踐來

▲黑山▼

○警察散放車牌

黑邑地方收捐公欵主任李子新於本月一日奉委視事卽將地方各欵逐一接管清楚力求整頓並聞李君以財政攸關請領到三四套牌及轎車牌六千餘片昨十日除飭各區發放外縣城中區警察所飭安警散放以重警學之收欵云

○教練所考試畢業

黑山警察教練所自本年四月二十日奉令組設開學授課截至十月二十日已六個月期滿課程均已授畢自應舉行畢業以符定章由十月十一日舉行試驗每日考試二門至本月十五日試竣當由警務處派員鴻慶蒞所監視以昭鄭重云

○招集紳商會議

縣知事黃祖安于日前函邀地方紳商富戶于本月十二日來署會議聞其內容爲創辦教養工場以興實業並安設電燈電話以備靈通消息又象時屆冬防必須預先籌畫是以會議公決一切云

▲農安▼

○警察所長易委

農安警察所長劉英武自客秋蒞任辦理警政無不勝任地方依若長城前有該所長因避本籍調省另委之消息各界首領卽聯名去電挽留迄未邀准茲繼任之張某已于本月四日携眷來農下錫十萬增福比內劉所長公出未回未卽交替各界以挽留未准有負劉所長保衛治安之至意遂擬公送旂傘以酧盛德而壯行色云

▲方正▼

○收稅得人

邑屬大羅勒密街新委第二稅捐分卡卡長于博航到差伊始整頓稅務不遺餘力復將從前積弊一律革除凡對于該鎮商民納稅者均以和平手段一種和藹之情形于言表將來徵收一層定能起色是以咸謂收稅得人云

▲綏化▼

○通北縣知事易人

綏蘭道尹屬通北縣知事周揚捷應卽離任所遺知事一缺已委王者寶前往署理除令該道尹知照外並仰該員依法接替以昭愼重云

○楊電報局長過綏

綏蘭道尹屬海倫縣電報局楊局長調爲綏化電報局局長所遺海倫電報局長一缺奉天東三省電政處已委李某前往接充日昨携眷來綏下榻旅舍旋卽覓車赴海云

○海倫縣免收賑捐

綏蘭道尹屬之海倫縣前遭回祿災頗巨谷道尹曾往調查一切特擬善後辦法數條呈請省署頒令施行刻經省峰核准將海倫城區加徵之直魯豫賑捐實行豁免以蘇民困該縣各分卡仍行照常徵收綏蘭道署業經轉令該縣遵照矣

▲海拉爾▼

○卡倫已改設治局

呼倫下游(卽額爾古訥江)珠爾干河卡倫(俄人呼五許綁夫)地當要塞產額豐富(金礦灰皮鹿茸)是以奇乾設治局員李顯廷前請吳督將奇乾設治局移往該卡以資治理而便開通聞已允准該設治員移往矣

▲呼蘭▼

○孫監督接篆視事

縣監督于蘊珊蒞呼年餘政聲卓著紳商各界早已稱頌不置于八日間接得省憲公文謂已委龍江孫知事前往接替于知事則調省另委現隔一月有餘而孫知事于月之七日午後七鐘許到呼次日新舊交接清楚孫知事卽行視事矣

▲望奎▼

○醫學研究所成立

本縣醫學不良爲人所共知業醫諸人有鑒於此特組織團體呈明立案定名日望奎縣醫學研究所于十月初四日成立此後醫學當有一番研究以免貽誤人之患矣

▲同濱▼

○追悼連長

駐紮陸軍二十九師騎兵二十九團三營十連連長劉靄棠前在綏化界剿家店匪陣亡本縣縣長嚴澍芸特召集軍警政學紳商各界于十月三日在南門裏開追悼會以慰英靈觀者如堵莫不痛惜云

○防隊凱旋

縣境大清川地方近聚胡匪千餘名經衛隊旅張旅長帶隊痛擊匪始潰散同城駐防吉軍六旅一團三營劉營長復奉張旅長命令督率該營十二連孟連長繞道堵擊某夜匪援伏二次與踐匪馬廿餘匹快槍二支人票兩名匪勢不支乘隙逃遁尾追無踪遂于日昨回防具文呈報矣

▲中興鎮▼

○思患預防

[illegible]崔福田搶劫[illegible]龍沙鑾成爲胡匪世界拜邑自興隆鎮失守後人民一夕數驚商務會正會長馮福山副會長趙印軒爲預防匪患起見遂料工在城之四隅建築砲台四座以防匪患而保安寧云

○巡官盡職

拜泉警察第三區巡官宋連陞人極忠厚熱悉警章前數年曾充該區巡官對于商民感情極爲融洽此次舊地重遊商民益表歡迎該巡官亦加奮勉逐日帶警盤查旅店是以街市肅淸宵小歛跡商民得以安居樂業云

批示

▲實業廳批示

原具呈人張永盛　呈一件遵繳本年兩季採礦區稅請核收由　據呈繳請採□城縣南峪子溝苦土礦十年上下兩季採礦區稅大洋十六元零五分核數相符准予列收仰卽知照此批

原具呈人李鴻吉　呈一件遵繳本年兩季採礦區稅請核收由　據呈繳請採本溪縣馬鹿溝銅礦十年上下兩季採礦區稅大洋一百一十元零一角核數相符准予列收仰卽知照此批

原具呈人劉鳴春　呈一件遵繳本年下季採礦區稅請核收由　據呈繳請採義縣霧露墹屯煤礦十年下季採礦區稅大洋四十三元零五分核數相符准予列收仰卽知照此批

原具呈人吳紹庚　呈一件遵繳本年下季採礦區稅請核收由　據呈繳請採義縣閻家屯煤礦區稅大洋四十元零六角五分核數相符准予列收仰卽知照此批

原具呈人李慶財　呈一件遵繳本年下季採礦區稅請核收由　據呈繳請採蓋平縣常山子苦土礦十年下季採礦區稅大洋三十四圓零九分核數相符准予列收仰卽知照此批

▲財政廳批示

具呈人劉尙文等　呈爲課賦已納尙復追索請飭縣免追由　據稱該民等應納七八兩年田賦業已完納尙復催索並限制九年度田賦不予核收致入罰期等情是否屬實殊難憑信仰將七八兩年納課執照呈廳查驗再行核奪此批

新潮飛沫

新中國底過去現在和將來　(續)

(一)國權分散　現代的國家事務底分量雖然加多然事務底種類却是減少的趨勢凡是歸于一局部的事往往書歸地方自治團體去辦這固然由於國家事務太多雖于負擔也由于一般智識發達(德謨克拉西)底思想進步的結果

(二)人民主權是對于國民主權說的從前的人把一國主權歸在抽象的國民全體上去現代却現漸漸地想把主權歸在具體的各個人民了這種趨勢是要把國權萬能說打破把人民自決說扶植起來的所以也足以證明自治運動的正當

(三)小國主義　要實行人民主權非民少國小不可所以十九世紀底大國主義到了現代却變成小國主義了倒如德俄底分裂

(四)聯合主義　小國主義雖利于實行『德謨克拉西』然而不利于辦種種大的事業如國際交通對外交涉國際經濟等所以同時又不能不採用小國聯合主義現代聯合國組織非常發達就是證據

以上四種趨勢我們在邇來講演裏面還要細說像我底觀察他們都能夠證明自治運動所希望患的自治是順著世界潮流的不是逆著的

(二)從中國約法問題根的據這事實上面已經說過假定約法現在實行有效我們嫌他不合現代新潮流和不能應付中國社會情形我們還要修改他何況事實上久已成了具文沒有遵從他的人現在要想實行約法上的規定無論如何不能不有違法或脫法的行動既是這樣我們何妨痛快根地行本的改革把具文的約法一刀兩斷

(本章已完全篇未完)

各市

奉天糧行市(十月十三日)

大豆　一元七角九分
豆餅　二元四角五分
豆油　[illegible]
小豆　二元九角
粳子　一元○角
小麥　二元二角
高粱　一元一角
包米　一元○五分
粳米　[illegible]
小米　[illegible]

奉天金銀行市

金票對小洋票　[illegible]
鈔票對小洋票　[illegible]
大洋對小洋　[illegible]

大連電報

東三省官銀號匯對行
上海匯現銀六錢四分

開原取引所(十月十一日)　前場　後場

神皋雜俎（本欄歡迎投稿）

小說

儷西亞郡主傳（一八四）

儲明譯述　禁止轉載

第十章

却說儷西亞自下獄以後。常得威尼秋士來探望。倒也不覺苦。近來知道宮中有令。不許外人探望獄囚。只得以書翰與威尼秋士。其書略云。

吾親愛之馬克斯君鑒。日來獄中紛傳。鬥獸之場。不日開。基督教徒。將爲猛獸口中物矣。然余殊不以爲苦。以身能至鬥獸之場。視此間轉爲自由也。惟人數衆。不知何日始爲余臨命之秋。屆期。惟望君子臨場一觀。藉慰一面。且收余殘餘之骨。嗚呼。馬克斯君。人皆以死爲可畏。余則不然。試觀彼三尺斷墳。實往天堂之初級耳。苟不經此。誰能得永生者。彼世自有眞樂。請以待君。諸永好焉。雖然。基督神人也。或能即令使余得其自由。脫不然者。死後亦當以自由昇我。須知基督已藉彼得之唇。以吾身約與君子。自是。吾身遂爲君之身。然君幸勿爲吾悲。須知婚約既成。非死所能解除。今後情緣。正未有艾。俟吾至永生之域。當向基督面陳。吾有未婚之夫。尙在羅馬。彼以全身精神愛余。今既死別。不無繫念。想基督以慈愛爲懷。必能使余永生之靈魂。再返斯世。使君見之。庶知此世爲不足戀。而永生之域。爲樂無窮也。茲當暫別。謹以書稱君。所願者。余臨命後。君收其殘骸。以妻禮葬之。庶此骨得與君同穴。而靈魂得與君常依也。書不盡言。

威尼秋士得此書後。心乃大震。然心中頗信念基督。萬不至使儷西亞身膏野獸之毒吻。當下便寫了一封覆函。略道。

基督必然見憐。或爾與我。余有日必往監獄之後舍。以待基督呵破此壁。迎爾而歸。即不然者。基督亦必爾拔出爾以援余。不如是。不足以顯基督之神通廣大也。

書寫就了。便擊到獄裡去。仍求那個百人長轉交給儷西亞。次日。威尼秋士又去探消息。只見那百人長走過來。向威尼秋士道。

「威尼秋士閣下。基督的恩寵。實在不小。昨夜皇帝和總督。各派人來。要由監獄裡選幾名美色女子充下陳。閣下的未婚妻。恰巧得了熱病。沒被選上。由昨夜他已然不省人事。這不是極可感謝的一件事麼。皆因害病。不但免了這場汚辱。碰巧還免了慘死呢。」

威尼秋士見說。幾乎跌了一跤。只聽那百人長又續語道。

「神之恩寵。實在可以感謝。等到儷西亞歸君之後。基督一定復其健康」（未完）

筆記

▲劍光軒零墨（劍山）

▲余清

余清。江寧藥商也。肆名良材。遠地販藥來者。必先入清家。以清每優遇之也。醫者得清藥。以輔其力。病輒易治。以故咸譽清。貧病無資者。咸就清索藥。清亦樂與之。某年。郡中瘟疫流行。就清求藥者。不勝僂指計。或署券以代錢。清亦不較。一一贈之。絕無吝色。待疫更生者頗多。歲終。有力者咸來償值。不償者。清焚其券。券雖多無悔也。由是郡人皆以有道者稱之。

▲悌道

陳文。清成同時人。道自陳炳昆之長子也。母早逝。炳昆繼娶吳氏。吳亦淮楊名儒吳紹康之女。嬌養性成。錦衣玉食。動輒千金。不饜其欲不止。過門之翌年。攣舉一雄。名武。愛若掌珠。而于陳文則輕視之。枕中細語。又多道文之不是。以故炳昆亦漸閒之。惟陳文則事親頗孝。迨武漸長。視文若眼中釘。時進讒言于父母前。炳昆遂命文出居于外。而以瘠薄之地分之。陳武所得盡爲膏腴。于是揮金如土。無少吝惜。遇有賭必。吳氏必與之。不戒飭也。後炳昆死。武益肆無忌憚。不數年。資產蕩盡。而所負猶有千餘金。吳出私蓄以償。猶不足。不得已。以房屋作抵。由是一貧如洗。饔飧幾不能繼。文念同胞之誼。時周恤之。後武因欠官錢被拘。陳文力爲營救。得免。事後。文復邀親友至家。當衆宣言曰。弟如痛改前非。當以家產之半讓之。武頗從兄戒。文遂分半與之。無少悔。妻拏咸止之。文曰。彼爲我弟我爲彼兄。兄弟豈有界域之分乎。世間不少兄弟不睦事。多從女子始。妻拏乃默默退。鄉黨爭頌之。

書評

▲昨夕之暢觀樓（丐）

昨晚在暢觀樓聽了幾段書。評之如下。

文玉蘭嗓子倒很洪亮。不是沒造就的人。可惜工夫太欠。若經高人指致。把字眼弄清楚了。未嘗不能成個人材。是夕聽他一段寧武關。塌可入耳。惜轉折處。不甚圓滑。尤少酣暢之致。愚意。字眼不淸。須留神聽劉問霞。他就是你們極好的老師。至于書中神理。須自己揣摩。自然會有進步。

王桂影。近來頗知用功。把劉問霞的腔調。已然默會了許多。是晚聽他一段長坂坡。又聽一段華容道。嗓子之高亢。不用說了。抑揚處頗帶劉味。近日有人提倡。一旦劉王有意讓政。即扶王桂影入承大統。刻正積極進行云。

霞孃在奉派大鼓中。可謂前無古人。後無來者。而近天上尊號。群臣亦無勸進者。此雖孃之謙德。而群下之荒疏。亦不能無咎。昔劉袁奎以演花衫得武藝親王尊位。而梅蘭芳亦以像姑資格。竊得劇界大王頭銜。究其實際。孰能如霞孃以眞本領得名者乎。以資格名譽言之。霞孃稱王。實乃無忝。況孃既有倦勤之意。尊號尤不可久曠也。

是晚。孃先唱斬貂蟬。旣又唱觀星。孃之絕技。不必盡在此兩曲中。由此兩曲。大足以證孃技之神。即余所以提倡上尊號者。亦觀星一曲大啓其衷焉。

余提此議。必有多數人贊成。須知王一劉問霞。殊不贊成。亦不必設彎安曾。亦不必變戲法。自要大家一點頭。便成了。

▲我也評書（懸懸郎）

前天晚上。有位朋友。約成到三順班去。因我招呼的審摩。有特別緣故。我不願去。遂改變題目。赴暢觀樓聽書。當即通過。一直前往。連聽三四段。大飽耳福。滿足而歸。一看本報。有位是誰先生。著段書評。這位是誰。要問是誰。我可知道。何以知之。因其文章知之。與劉問霞『絕倫妙舌。天花亂墜。佳人也。「是誰君」生花妙筆。神出鬼入。才人也。佳人的詞曲。才人的文章。眞把我的神經病。給醫好不少。樂不可支。因此我也胡寫一篇。藉自遣。兼謝他二位。惟望當之者。勿謂我唐突。閱之者別罪我胡鬧。

劉問霞才藝双絕。神人共悅。使當識串。足能統一南北。

文玉蘭。歌喉圓潤。且富商音。若加意研究。不難上選。

于桂影。韻調字眼。大見進步。亦奉天大鼓。一流人材。

楊長貴。嗓既不佳。又好逞能。眞隨聲附和。湊數而已。

品花

▲昨夕訪艶誌（璉公）

昨有友東瀛生。自東瀛來。甫經下車。邀余至平康訪艶。余以情不可却。遂同至花春部。不意老張先在。元緒。讓至一間屋內。小桃紅。左雪樓均慇勤招待。至于二姬色藝之佳。是早說過的。不必贅叙。東瀛生余之垂賢友也。余擬荐賢自代。遂向桃紅提出條件。令其伺候東瀛生。東瀛生亦極贊成。不意桃紅抗拒甚堅。聲淚俱下。終未達到目的。余甚悵然。遂步出花春。往群仙。點卯。余替東瀛生挑識該院仙。桂油陳姓。年十五。新成人之紅倌也。姿容之秀麗。冠乎全班。應酬之週到。首屈一指。言談誠懇。毫無青樓態度。東瀛生。你說艶福眞不淺哉。

▲艶遊漫談（乃東）

日昨承友人之邀。（晚八時在龍瀛春館集合）往西關去。路經久青茶社。內。鑼鼓齊鳴。歌聲達于戶外。此種民屋內票友在此消遣。余雖無此中學識。然常樂之不休。一聆此音。比食肉還香甜的多。遂付了車資。乃入室就座。時三娘教子將演完。而余素喜之空城計方開場。正聚精會神。側耳傾聽之際。忽壁上的鐘。打了八點。恐誤前約。遂僱了一輛人力車。匆匆跑到龍瀛春館。進門。伙計認識我是寶珍的朋友。遂將我讓到寶珍屋裏。入室。見冬人情俠遊東散人。已先在座。正與眉史欽桂寶三位姑娘談話呢。見我到了。這三位姑娘。余術了煙捲爪子。熱熱親親的。設許多問暖噓寒話兒。桂寶貌雖中姿。性甚活潑。尙無若大習氣。會飲言語粗俗。舉止輕狂。評來亦頗若筆。反覺無味。莫如不評之爲愈也。

寶珍眉史訓談吐文雅。舉止大方。黑黑的鬢髮。恰如墨染。白白的臉兒。好似雪團。秋波一轉。更足消魂。余奔走情場。倏屆十餘載。所遇名妹。不下數十人。類皆此長彼短。各有一缺。未有如眉史之才色俱備。情藝兼全者。蓋花國之魁首。其爲眉史乎。

文苑

▲史宣三學兄新婚爲詩賀之（赫悔如）

黃金燦爛菊花天。第一才人第一仙。鸞鳳今朝相際會。百年註定好姻緣。

多才仙配俊才郎。韻事從今起洞房。鼓瑟鼓琴和樂際。關睢賦第三章。

黃花紅葉好風光。曲院香生上畫堂。五彩錦屏樓翡翠。九華寶帳宿鴛鴦。

環看佳醸綺筵開。酒飲合歡三兩杯。燭双双搖彩焰。洞房宵不讓天台。

雙燭影照蘭房。飲罷合歡夜未央。寶鼎香濃初卸扇。紅妝人對綠衣郎。

忙煞生花筆一枝。催妝已既賦新詩。還須更向妝臺畔。代掃双蛾要入時。

▲題沈宗之玉照（悔公）

沈郎風貌總翩然。一瞥精魂夢亦仙。十載揚州迴首處。青衫紅袖兩相憐。

▲辛酉重陽歸自瀋水携小園登石竹山並留宿山房（李東園）

擷檻登高趁夕天。白雲如練鎖山顚。披襟迎興臨風嘯。萬壑千峯落日前。

我生曾度幾重陽。幸逢重陽醉裏忙。莫道西風零落甚。黃花瘦不輕狂。

歸來未遂菊花期。門外青山笑我遲。醉把茱萸遍插頭。明年誰健總難知。

繞屋秋山紫復青。夕陽西下月窺欞。悠然一覺深山夢。大地秋聲不耐聽。

▲王定國先生將主東嶽賦此誌別并呈政無憂大士（臨溟金爾鈴）

上天至爲無聲臭。彰善癉惡疏不漏。心夢夢將奈何。衆世馳驚蠻觸鬬。黃金不息爭殺人。盈野復盈城誰使。名如許重。忍教性命等閑輕。哀哉萬物皆芻狗。上帝之仁有無有。吾亦常年漏網魚。可堪猶自東西走。漂倒名場十五年。名韁利索總不遁。人天會一時。悔從獨世相饋研。逢君恨晚緣匝月。頑石重勞生公說。悟後心如秋月超覺。靈恒沙刧。嗚呼古人不礼。及我懷悠悠。長矜邑片羽吉光。天上來紙。應千載常什襲。七寶佛光照大千。功行圓滿即神仙。報到如今主東嶽。天乎人乎皆前緣。我來斯世三十載。根塵未淨多歌慨。一自仙壇聽法音。朝々窃喜參三昧。

雜報

△奉天▽

村正設賭

城西高門臺村正王國政素甚無賴。今春運動某甲得充村正後。遂每日在家設賭抽頭漁利。據聞一日間可獲利五元左右云（元）

學徒逃走

北關趙鞋舖學徒吳小二年已十七歲。因時常曠工。被當櫃掌頗數下。該徒竟爾潛逃。杳無蹤跡。經趙掌櫃找保人張某包賠飯洋十五元云（如）

商人慢客

西南門臉周姓估衣攤。昨有鄉人前往購棉衣。該攤索值五元。鄉人還價三元。周以其鄉人可欺。語言唐突。鄉人欲行。彼復誘之使返。冷嘲熱罵。鬧爭多時始了。按商人以和氣爲本。若該商者。欲求營業之發達難矣

畏罪避匿

九門外住有著名人販田三者。近因數年前之誘拐案。據爾發覺。窃恐身罹法網。遂于前晚逃往哈埠。藉以匿避云（忽）

略誘被獲

小西門外小伙房住有黑山人張鳳鳴者。携有一幼女名王五丫頭。被人看出略誘情形。當即報經警察轉送法廳科罪。聞張鳳鳴現年已及半百。而王五丫頭僅十有七歲。與張爲鄰屯人。因王女欲赴長春。張乃毛遂自薦。甘願搭伴。王姓以老幼無猜。故有此失云（九）

販賣女子

有李某者專事販賣人口。日前又由天津販來年可十七八歲之民女十餘人。分送於平康里慶雲福陞平仙各三等班。所得身價洋甚夥云（元）

櫃夥放免

平康里韓煎餅舖執事櫃夥身死一案。經派員檢閱後。當將其夥計二人帶去。以資訊問。一面令其家屬備棺殮埋。並將該二櫃夥到廳後。法官再三研訊。據供並無何等情形。故於日昨令其取保釋放云（如）

店夥行窃

大西關下頭劉家伙房。寓有客人崔福生者。江省人。因事來奉。日昨赴街購物。該店夥計李某竟將其皮褥窃出變賣。及至崔福生回寓查覺。向掌櫃交涉賠償云（如）

拆白何多

據充偵探者云。近日來著名之拆白黨。王某劉某等。來奉者計有十餘人之多。俱分寓于日站福順棧及西關富潤旅館等處。時來時去。踪跡詭常。惟未得其若何証據。故未便將彼等逮捕云（風）

生成賤骨

大南關下頭不通行胡同住戶黃某者。營小本商業。娶妻蔣氏。性淫蕩不守婦道。黃某素性軟弱。不加管束。蔣氏平日非與人鬬牌。即覓好尋歡。儼然一女敗家也。近年來黃某負債日多。供應不起。其妻稍顧生計。勿再胡鬧。以防凍餒。詎其妻竟請求爲娼。以便恢復舊業。黃堅阻之。而蔣氏百般不聽。無已。黃已將其送至鐵嶺作娼云

有志竟成

小康里月紅書館妓女桂紅與俊卿二人。特感身世飄零。屢有擇人而事之意。無奈機會難逢。終不得脫離火坑。茲者均已覓得相當人物。一則爲大腹賈某甲。一則爲少年軍官某乙。行將贖去樓空云

眞是贅瘤

昨過西門臉見有一人年可三十許。衣類似鄉人。其項間生瘤大如小兒。已歪于左側。其頭亦向右面歪。據云生頭六七年。治未効。平日雖無痛苦。然不便殊甚。此次來省擬求醫診治云云。有好事者。戒其勿在門臉醫治。宜至病院請求解剖。庶幾能癒。該人受教之後。即赴東關而去（不）

△營口▽

定期賽馬

賽馬一事。爲特別運動。尤爲武備之練習。本埠中西人士。向于春秋兩季舉行賽馬會一次。以資鍛練體育。茲屆秋令。中西人士已定于月之十四十五兩日。仍假青堆子跑馬廠舉行賽馬。曾現已發售香賓彩票。購者頗稱踴躍。想屆期必有一番熱鬧云

名不虛傳

本埠愛國茶園新邀著名坤角小寶峯。工二簣老生老旦。久在津滬各大埠演唱。嗓音高亮。唱做俱佳。所演各劇。極受顧曲家所歡迎。今該園不惜重資。由中邀來。已于前日登台奏技。所演四進士。吊金龜。諸劇唱做圓到。誠非俗伶所能及。台下叫客喝彩之聲。震動屋瓦。宜乎名不虛傳云

△遼陽▽

槍決盜犯

日昨（九號）縣公署由監獄提出盜犯已延齡。王泰豐二名。派淸鄉局隊警多名。各一大排押赴刑場。槍決以衆匪膽。二匪至小什字街路南天陞園飯莊門前。每人各索酒一碗。肉包子數個。站立車上。面不改色。尙叫罵不止。一時觀者如堵。車塞于途云

紙煙價廉

南洋兄弟煙草公司。所有長城前門各牌紙煙。早已膾炙人口。現有新創兄弟牌紙煙。每盒紙售銅元六枚。吸之者無不謂物美價廉。一時該牌紙煙頗稱暢望。大有一日千里之勢云

△本溪▽

簰房被搶

本邑太子河沿歷年自春及秋木簰活動。一般販木商人。均于河沿修築茅房販賣簰木。昨晚唐文岗簰房被四匪人闖入。手持短棒將櫃夥趕出。搶去奉票洋五六十元。及報知本屯甲長尾追擊。後一名。餘均逃竄。能否弋獲。俟訪再誌

△遼源▽

警官盡職

本埠有王嘉田者。時運大宗烟及烟料來遼。不期被警察三所巡官李鳳翼偵悉。（七日晚九鐘時）帶長警四名在振興花店將該犯拏獲。當由行李內搜出僞幣數百元。煙料四斤。一併帶所訊供不諱。轉送警所罰辦。查該巡官任差以來。對于管界行政事宜。力加整頓。地方之安謐。道路之淸潔。爲各界所欽佩。故謂爲警官盡職。誰曰不宜

△東平▽

勸學連任

東豐勸學所長江蘊深。三年期滿。現屆改選之期。經教育廳考核成績優良。復由裴知事力保連任。現已奉委照舊視事矣

所長履新

東豐警察事務所長劉佐忱。因病逝世。遺缺已委警務處視察員李向辰接充。前于本月一日視事。警務前途定有一番起色云

△洮南▽

四民困難

洮南縣糧商去歲在遼源縣買空賣空。賠累不堪。以致牽及彙市面錢法。奇緊。屢次換防。買賣大受影響。由去冬今秋大小商號歇業者百有餘家。況欠福台長之債追討甚廹。若至期不交者。即送警察所嚴押。爲民上者若不速設法接濟市面。破壞不堪設想矣。未識有地方責者。其亦關心否耶

△松樹驛▽

誌運動會

本驛南滿公學堂于十月九日舉行第二次運動協同商會中日合辦。是日也。商人學生麝集參觀者多。于午前八時開始運動。砲響爲令。各種競賽。均有條不紊。最後中日人各六名。連絡競走。以資親善。繞場四週。頭二兩旗。爲中人所得。其三四旗爲日人所得。五旗亦中人所得。午後四時散會。觀者稱爲盛事云

△台安▽

辦學得人

本邑國民校長馬玉良。學品兼優。辦學尤具熱心。正教張寶光。長于體育。副教張魁士。善于管理。是以該校成績卓著。大有模範之風。惟本邑居民。對于官立學校。不甚注意。非加提倡。不能入學。故該校長每逢暑寒假。不辭勞瘁。躬往各家宣示學校之利益。力陳私塾之弊端。邀來學生。增多校風。嚴肅。說者莫不謂該校辦理得人云

分卡改局

臺安稅捐向稱分卡。月前經新民總局王局長。以該卡徵收頗多。理宜改爲分局。以昭鄭重。現該局委員劉汝弼。杲奉文將分局牌匾懸掛門首。俾衆週知。查該委員到差月餘。對于稅務。頗屬認眞。每逢集日。除派巡差嚴查外。並躬往街市詳加搜查。以期比較增加。而免偷漏云

△義縣▽

調換卡長

本邑稅捐局長程玉書。關心職務。時加謹愼。對于收稅項下。無不注意。詐將所屬各分卡。比較之高低。以及作事人員之程度。均行調查淸楚。乃將城北稍戶營子分卡魏榮三。調委七里河子。爲臨時分卡遺缺。以總局王鵬卿接理。均于月之十處視事云

△雙山▽

保長詐財

邑南遼源縣屬湯頭屯住戶劉鵬武。係庚子漏網遺匪。于客冬在遼源大施運動。得充第三所保長。自任差門來設賭漁利。通匪分肥。●財吸食鴉片。種種違法不堪勝舉。一般人民。因懼伊之强橫。敢怒而不敢言。昨有双山居民孫某牽馬赴梨樹辦事。歸經該處。被劉鵬武週見。擅行扣留。然孫姓之馬。已有稅票。根票只有馬駒一頭無票。該保長竟藉端勒索。非給錢九十元不可。否則押帶按百倍罰辦。孫無奈給伊小洋卅元。始得放行。惟保甲係爲保衛地面而設。今劉鵬武身充保長。違法詐財。自復擾及鄰封。不知上憲。及該管長官亦有所聞否耶

△双陽▽

警所易人

双陽縣警察所長王之幹。任差不滿一載。前奉警務處令因廢弛職務即撤差。所長一席已另委楊廣慶接替。查楊君係警察熟手。老成練達。現已視事。双陽警察必有一番整頓云

△依蘭▽

警察獲匪

本邑警察所長江雲章任差以來。對于匪患頗爲注意。前派警察保安隊長郎双英及一區巡官關海馥。各帶警士數名。往三家子屯一帶遊擊。歸途遇匪探一名。在路盤旋。隊長見其形跡可疑。上前切實盤詰。該匪言語支離。即時綁獲。來城當經所長堂訊。供認爲匪不諱。實係某幫匪夥。報字歷天。爲次日送縣如何法辦。俟訪再誌

△長白▽

負債潛逃

安東料棧益興福外城于秋亭。來長供辦木簰。寓在本街寶聚東。該號共辦有黃花松桿子十餘張。完全包於王某。故物等項。計洋二千餘元。屢向于某追索。應後必由安匯到。前天又謂該款埠匯在十三道溝。某號必親行往取。詎意于某抜心不測。竟負債潛逃矣。想該料棧似此失信。向後辦簰者。難免不受影響。寶聚東刻已派王某赴安追討。被欵姑誌之

△龍黑江▽

演戲酬神

景星鎮今歲雨水調和。五穀豐登。該地紳商皆曰。此上天之所賜。應即酬神。特邀戲班。及時開演。以答神庥。一時觀者人山人海。頗形熱鬧云

火車失火

本月八日下午。齊昂鐵路由昂昂溪開車。行至龍江葫蘆頭處。（七鐘）突然火起。將所載之貨物盡付一炬。但未傷及乘客。亦云幸矣

△望奎▽

坤伶潛逃

坤伶于翠英。津產也。扮演青衣花旦。唱作俱佳。盼稱人意。然以鮮花之故。惹得狂蜂浪蝶。時相纏繞。該伶無法支持。遂自潛行逃赴哈倫去矣

△陶賴昭▽

無忝厥職

吉林陸軍第三混成旅步兵第一團團長任永和。自調駐五常縣後。對于緝匪安民。非常注意。高青紗成障時。該團長督隊搜山。不辭勞瘁。大兵到處。鷄犬無驚。凡與農商交易。尤屬公平。至每來陶站。接餉對于商民。和靄異常。即兵士所購商貨。均照公價開付。初無强迫行爲。若該團官長兵士。如此待人。眞無愧軍人之天職也

自由論壇（歡迎投稿）

▲張作霖　人稱張作霖爲鬍子輕之如此。然以一人而統率三省。帶甲二十餘萬。而從未聞兵變之事。且論者多稱其不負其產致雄人有由來矣。張固善於乘機者。而國家變亂又往往與之以機。然則張之結局又安可知哉（一葦）

▲弭兵會救亡要圖　肇造共和迄今。民國紀元九年。如逝水茬苒者已十載于茲。所謂福國利民之政策。從未嘗一日現于世。而人民之負担日以重。生計日以艱。揆厥眞因。皆由南北失和。輕于用兵。連年有戰事發生。各處有腥聞遠播。以致壯丁熱血飛濺于青郊。寶貴金錢花消于黑鐵。損名譽于自相殘殺。騰非笑于外界諸邦。使充其量。十黷武窮兵。必蹈■轍於亡國。試稱惜彼徒抱血氣之勇。好用武功者之絕未計及也。然而天下一家。南北之人民皆不得曰非我族類。何必定欲火併以爭一日之雄。而拼擲此無數好頭顱哉。況乎南北之不和。非大多數人民之不和。不過各個人之權利相爭。地盤相爭。以及意氣相爭而已。竟忍令牽動全局。恐陷入于戰事漩渦。即以一戰之後。雙方猶未分勝敗。而損其軀於無情炮火中者。已不知若干生命。在設有大勝大敗之分。其犧牲自必尤甚。寡人妻孤人子。凡稍有人道者。又奚忍出此哉。今者由熊秉三等組織弭兵會。通電全國。勸令息戰裁兵。誠爲目前救亡要圖。不知身任戰事者見之。作若何之感想耳（勉笙）

▲整理外債　民國成立以來。國步愈艱。財政愈困。國家人民之福利。未有享受其成績。所表示者。對內則爲兵禍災荒。對外則爲外債之積累而已。外債之積累愈巨。則債務之履行愈難。今日國內財源半■外債之抵押品。其重要財務行政。已皆爲外人所管理。苟不亟爲整理。則對外信用益落。萬一國內金融遇有激變之際。則國家財政必有破產之一日。今全國銀行公會將有討論整理外債之舉。已由調査外債數目入手。洵爲今日整理財政唯一之要端。財政當局尤當先爲調査外債檔案。規定整理計畫。庶幾易于討論。或對于整理方法較有實際耳（東雷）

廣告

西安縣通濟當廣告

本號於民國七年集資在西安縣西街組設通濟當。所有股東按股發予股票。近因事停止營業。各股東股票經衆規定按則收繳。惡股東執留身本號股票。欵抵押等情事。尙未經本號負責者。無論落在中外人手。均歸原辦人自行清理。除在縣署立案外。特此聲明

卿 牛蘭芝 牛蘭芬 石富奎 李蕊仙 趙月樵 筱明鏡 筱明銀 會 高玉元 楊柱山 蓋紫雲 花妙靈 劉翠芬 李金花 早晚 京奉

花柳良藥 哈郎清血丸

原名 哈郎清血補身丸

梅毒淋毒下疳魚口諸症 確實者 郎清血丸第一 雖坊間多有賣藥而其効能無論何人苟染此症必須速服此哈郎清血丸勿爲他藥所惑

本舖 大阪清水谷西之町 順和堂大藥房

此藥專治
◎楊梅結毒 ◎魚口便毒 ◎疔瘡橫痃 ◎五淋白濁
◎尿道糜爛 ◎小便不通 ◎全身發疹 ◎頑毒入骨
◎關節疼痛 ◎眼花朦朧 ◎毛髮脫落 ◎痔瘡並發
◎咽喉疼痛 ◎聲音枯嗄 ◎鼻梁崩壞 ◎陽莖腐落

等一切難症若能服用此哈郎清血丸則將其病原之毒菌驅除根絕淨盡無有再發之虞 實爲環球無比之靈藥也 近有售同名之假藥者賜顧諸君請認明順和堂大藥房字樣及骨牌之商標爲要各埠大藥房均有代售

藥價 大瓶大洋二元每打二十元小瓶大洋一元二角每打十二元

哈郎清血丸必有此商標認明防假冒

梅毒 下疳 魚口 便毒 五淋

王陽明

聰明好學。臨事不懼。讀書樂道。有致遠之才。赴京會試。不第。爲忌者所抑。雖歷遭魔境。其志不渝。比成進士。好奇。行導引之術。既而悔曰。此非正道。不足學也。會八虎用事。有科道。戴銑。薄彥徽。疏諫觸上怒。而廷臣無一人營救者。先生剛直疏辨。詔下謫貴州龍場驛丞。在彼以身作則。化導夷民。民皆感化。德被群黎。後平溢南贛。又靖寧王之難。立功兩廣。偉哉文成。至今猶思其人。

各處大藥房洋廣貨舖均有代售

大學眼藥崇治時行目疾火眼腫痛白翳青盲乏疲難開羞明畏光視物不明等所有一切眼科諸症奏効如神

調劑老舖
合資會社參天堂大藥房

志仁堂雙層化積膏

此膏專貼男婦氣積血積寒積食積心胃疼痛胸膈脹滿氣逆不舒噎膈反胃氣臌水臌癥瘕痞塊痢疾泄洩腎寒腰腿筋骨疼痛手足麻木男子疝氣腎囊溯濕婦人經血不調經前經後腰腿疼痛赤白帶下子宮寒冷久不孕育並治小兒乳積疳痞蟲積偏墜等症此膏收效甚速少者五六日多者十餘日不但積消聚散而且健脾衛生誠膏藥中之妙品也此膏每份兩張紅白葯面兩包合洋五角

強種補元丹 專治腎虛腎寒腎痿溺遺滑便濁遺精腰痠腿軟四肢無力以及諸虛百損五勞七傷等症服之立效每盒五角

婦科鹿胎丸 專治婦女經血不調經閉不通經漏不止赤白帶下經期腰腿疼痛產後瘀血腹痛等症服之神效每丸二角

衛生時症丸 專治四時感冒時行瘟疫頭痛身痛嘔吐惡心痧症霍亂吐瀉頭目眩暈抽搐等症服之立效每袋二角

止嗽保肺丸 專治辛苦勞役傷肺房勞傷腎肺腎兩傷正氣不固寒邪外侵痰喘咳嗽氣虛短促痰涎壅盛等症每盒四角

清毒掃淋丸 專治因風火花柳染成五淋白濁楊梅疳瘡魚口便毒毛髮脫落鼻塌齒陷咽喉破爛及瘡毒等症每盒四角

筋骨萬靈丹 專治中風半身不遂口眼歪邪風寒濕痺閉塞經絡脊背腰腿疼痛手足麻木抽搐筋骨疼痛等症每盒四角

男女癆病藥 專治男婦各種癆病發熱咳嗽自汗盜汗腰腿痠軟四肢無力脾虛溏泄胸滿少食速服此葯立效每盒壹圓

男婦種子丹 專治男婦久不生育或生育不慣半產總因男子房事太過精乏髓冷婦女經血不調血海空虛以致[illegible]

順氣健胃丸 專治脾虛胃弱胸脇脹腹痛飲食少進嘔吐瀉痢氣臌水臌癥瘕痞塊內服此丸外貼化積膏立效每盒五角

腳氣靈藥 專治乾濕腳氣腳面腳心腳指縫痒痛刺癢流水乾上如腫痛乾熱不滋水用手擦破上之立效每袋二角

嬰兒消積丹 專治小兒乳積食積痞積蟲積發熱咳嗽面黃肌瘦肚大青筋腹脹滿瀉痢口渴大飲等症每服二片每袋二角

化痰五錠金 專治各種痰氣咳嗽痰喘痰氣塞滿痰氣結核關節疼痛大人中風半身不遂小兒急驚抽搐等症每盒五角

神效暑丹 專治瘟疫週身疼痛疲勞痧症霍亂吐瀉抽搐等症神效每包一角

改良清寧丸 專治頭痛頭迷暴發火眼鼻痔鼻塞唇口破裂咽喉腫痛大便乾燥小便赤少火淋毒淋瘡毒等症每袋四角

本堂所製各種良葯各省縣鎮等均有股實商號經理光顧欲購者請向經理處購取可也各種均經官准立案佈告專賣如有假冒與官究辦

奉天省城大東門裡 志仁堂大藥房啓 中國電話六百六十七號

世界名酒

ヘルメスウヰスキー

多年貯藏熟製之
馨譽久著斯界之

嗜威斯克酒者請飲
黑爾美斯威斯克

特製圓瓶

方瓶

大阪東區安土町 祭原伊太郎

奉天萬芝堂參茸莊

太醫院宋醫立案發給執照各省府縣均有代理本堂宋醫子岐應症特此週知

參茸補腎丸 專治腎氣虛損腰痛耳鳴遺精白濁四肢酸軟陽事痿弱等症服之神效每匣二元每六匣十元

宋氏救喉散 專治咽喉諸症單雙乳鵝喉癰痧症毒鑽喉花柳攻喉或腫破爛水漿不進吹之立消每大瓶壹元小瓶五角

神效虎骨藥酒 專治腰腿疼痛手足麻木半身不遂五勞七傷服此酒神效每大桶三元中桶一元五角小桶六角

牛黃上清丸 專治諸般火熱上攻頭暈語言繁亂或偏正頭痛或咽喉不利等症服之神效每大盒一元二角小盒六角

立止咳嗽藥 專治遠年近日痰喘咳嗽孱損勞傷等症服之潤肺止嗽化痰定喘奇效每付四角十付三元五角五付一元八角

保胎健母丸 專治婦人久患墜胎者或一次二次者或受孕之後服此丸萬無墜胎之患誠屬保胎之良藥每大匣一元六角小匣八角

調經種子丹 專治婦女經脈不調氣滯血少時常腹痛崩漏帶下心跳脹滿咳嗽盜汗腰痠腿軟服之調經開鬱每大匣二元四角中匣一元二角

琥珀逐淋丸 治五淋白濁小便刺痛沾染花柳魚口便毒毛髮脫落口鼻腐爛等症服之清淋解毒消腫止痛疏利下元調暢水道每包五角

開胃止痛丸 專治男婦心胃疼痛胸膈脹滿飲食無味嘔吐惡心寒積肚痛等症服之甚效每付三角五付一元四角

萬應回生丹 專治四時瘟疫霍亂吐瀉轉筋抽搐腹痛頭暈紋腸痧等症服之屢經屢驗起死回生每服五角

虎骨熊油膏 專貼左癱右瘓週身麻木筋骨疼痛內服本堂虎骨酒最能舒筋活血每大張六角小張三角

雙合化痞膏 專貼男婦諸般積聚心胃疼痛胸膈脹滿氣逆不舒泄瀉痢疾遺精痞氣腰腿疼痛手足麻木小兒食積痞塊虛脫肛肚腹疼痛常貼此膏化痞消積速效每份四角

代售處
哈爾濱大德昌 哈爾濱魁升堂 西豐中興順 東豐合順興 長春祥順德 吉林源升慶 磐石永慶東 農安縣玉茗順 四平街德聚源 奉化縣德聚源 新民縣利順東 錦縣福順昌 鄭家屯豐聚當 家台增益昌 遼陽和順德 本溪縣張碗舖 阿什河和順昌 岫岩永慶 懷德縣泰和隆 海龍縣鴻興和 江省同盛和 營口合順隆 呼蘭同合春 錦縣魁峰永 安東東盛長 安東縣恒順慶 長春玉茗魁北 北林子義升東 西安縣春發長 大連協茂盛 昌城子源恒遠 公主嶺泰和增

麝香黑錫散 專治諸般跌打損傷瘀血腫痛急上此藥無不効驗 大餅一元小餅五角 三黃寶蠟丸 主治跌打損傷消腫止痛服此丸有起死回生之力也每付四角

發賣川廣藥材飲片參茸丸散膏丹虎鹿仙膠一概俱全外埠欲購本堂藥品者於各種下照辦不悞本舖開設奉天大西關

萬芝堂謹啓 中國電話一三四號

民國要聞

條件中之內閣

現內閣消息。沉悶極矣。自上星期一至于今日。靳氏無日不有銷假之說。今一星期已過。靳氏仍未出席昨晨消息。又謂靳與全體閣員勸告。以大局治安爲重。不可如此堅執。至如上星期之沉悶。此種消息。聞靳已有允意。此星期之內閣。斷不至生厭。究竟此星期靳內閣有無轉機。暫且勿論。但靳何以欲去不去欲留不留。一若失其本身之自由者。其中非有特別原因。斷不致此。財政問題。固其一端。而牽天條件。尤難解決也。當閣潮初起。外間即謂靳之去留。應視王廼斌由奉返京。方能定局。王返矣。外間紛傳靳打銷辭意。即由此發生。其實此兩三星期之內閣。尚沉埋于條件之中。一宗宗。一件件。磋商又磋商。既有條件爲前提。則靳之去留。本身亦無以自主。忽而暫時和合。外間遂謂靳留。忽而磋商不下。外間遂謂靳去。此日來消息。所以提摸不定。迷離惝恍也。共和國家。去一內閣。有何關係。老成如徐東海。猶能言之。不謂內閣之去留。不因政策爲進退。而以條件爲交換。其條件又非政黨施行政畧之條件。而爲軍閥勢力縱橫之條件。此等內閣總理。去留有何價值。諒亦共和國家未有之創局矣。其條件爲何。當局者秘之又秘。誠不願聲聞于外。以喪失其尊嚴。故外間難得其詳。惟據深知個中內情者云。條件爭執尚不止潘復之財長。即京師警察總監。亦有問題。大軍閥欲握京師警權久矣。一般鴿黨所恃者王懷慶。王特徐東海。一脈相承。乃能保留至今。現殷已得此消息。前日在應召集會議。語其部下。大發牢騷。自謂我馬牛主。當一警察總監。殊非過分。猶有排擠之者。豈不令人生憤。幸總統賢明謂京師總監。非殷某莫辦。雖未免過獎。亦算知人善任。現冬防已近。全仗位合力幫忙看我保衛地方如何也。不料殷口唾未乾。城內汪宅殺人越貨之案。即于是晚八時發生。殊令殷難以爲情。其條件中最難辦到者。即起用張勳。現最近之磋商。聞以安福第二批禍首特赦爲交換。因該禍首等對于國慶施恩。運動甚力。若張勳不起用。則第二批禍首不能赦。現國慶已過。此種解決方法。又屬不成問題矣。尚有外交次長問題。顏總長出席太平洋。奉天方面欲以駐俄沮爲外交部次長。代理部務。關係奉天交涉使。前數天因病免職者也。聞黑幕中含有某國關係。現正外交緊急之時。新熬惹起各方面劇烈風潮。未敢遂命。至若魯省問題。亦爲條件之一。田中玉因青島交涉。諸多棘手。窮于應付。有意辭職。經派李某來京。向府院疏通意見。奉天方面聞之。擬以吳俊陞調任。而保定方面則以山東一省。係其勢範圍。魯若易人。當然歸保定主持。他人不宜過問。徐新對此。甚費躊躇。惟有極力慰留田中玉。以敷衍一時。俗諺所謂多一事不如少一事也。由此觀之。張勳起用。已有抵消。由來耶盤。不獨關係內閣。潘復財長。靳有權可以去取。潘亦有不願戀棧之表示。尚須磋商者。外次與警察總監耳。外間所傳靳內閣有轉機。本星期靳可出席。或者磋商已妥。解決有望耶。然尚有一說。靳之未肯出席。其要點不在財長人選。而在財源之枯竭。與理財之無術。其他條件。非靳之致命傷也。然今日之政府。而欲待財源豐富。理財有善策。始敢當內閣總理。俟河之清人壽幾何。靳氏可以休矣。

顏外長赴美之游移

▲因尚有種種疑點

顏外長赴美出席于太平洋會議。本爲內定之事。顏氏自身雖不甚願。但經各方敦勸。亦已勉强應承。日行李等均已準備。假隨時可以啓程但昨向某當局探詢。假顏氏之赴美。尚有種種疑點。各代表之在外。須有人在國內調度援助一切。現外交假。然劉氏多病。恐外交無人主持劉次長因病辭職。雖經慰留准予給又如中俄問題。現正積極進行。顏氏不能離京。亦爲原因之一。故目下雖未宣言決不赴美。或屆時仍難成行也。至出席各代表。施顧王等度可勝任。蓋以各高等顧問亦已前往。顏氏如不赴美。即不必設總代表之名義。一說則顏氏或俟閉會後下次船期赴美一行。然亦不能在美居數月之久云。

醒氏通信社云。關于顏外長出席太平洋會議一事。傳說紛紜。或云出發有期。或云決定不往。而近日外間且謂顏氏態度消極。有乞休之意。昨經切實探查。自曾來答復以後。顏氏即不存辭職之念。並已整頓行裝。擬于十五日以前起程赴會。但當局各要人連日商洽。結果以國內外交。較爲重要。不可一日無主持之人。顏若赴美。孰負其責。且外次劉式訓遞來患病甚重。業經具呈辭職。自應照准。同時總次長俱易生人。于事務進行。諸多窒礙。因此不主顏氏躬自赴會。以免廢弛部務。貽悞外交。此事聞已由總統商得顏氏之同意。大約華會總代表一席。或由施顧王三人中。擇一而任。惟聞有人主張顏既不往。所有已派之四代表。業經各界全權名義。可無庸再爲首席。與非首席之區別云。

沈廣聚仍抗不交卸

▲要求兩項條件
▲馮福祥已允其一

駐紮包頭鎮之第一師第二旅長沈廣聚。已經免職。明令派第一師第一團楊以來前往接充。沈以與楊素有嫌隙。抗不肯交。近聞其抗交原因。尚有種種烟片一項。沈在包頭一帶。今歲放種煙苗甚廣。煙稅尚未收齊。現已收得七十餘萬。部兵皆有分配伊部以沈公道。故出死力擁護。中央對沈抗命。早即主張嚴辦。因馮福祥力任疏通。所以未用武力對付。刻沈已允交卸。惟附要求兩項。(一)請改派人接任。決不交與楊以來。(二)准其携帶大箱五十隻。酌帶衛兵護送回籍。無論閣求。不得查驗。馬對第二項已允許。惟第一項關係威信。必須請示中央辦理。故此事尚未解決。包頭自沈免職即暗行戒嚴。往來行旅。俱須搜檢。至今未解決云。

兩湖善後協會宣言書

▲熊希齡周樹模等所發起

天降喪亂。災禍頻仍。哀我兩湖。受害尤烈。人民之死于兵。死于疫。死于水火。死于饑饉者。歲凡數十萬。其他因廬財物。直接間接斷送于武人暴力之下者。又不知凡幾。方救死扶傷之不暇。何忍見無告災黎。重罹鋒鏑。易子析骸之痛。流離瑣尾之哀。慘不忍聞。矧在桑梓天下存亡。匹夫有責。致陳四事。敬與國人商之。

自南北變訂。迄今未已。武力統一。實爲勢所不能。希冀和平。又離刻期奏效。兩湖綰轂中原。爲用武之爭之地。南北一有齟齬。湘鄂首當其衝。論者謂宜畫兩湖爲緩衝地。或謂宜畫武漢數十里外爲駐兵地。以國際弭兵之法。爲南北止鬪之方其處至深。其心至苦。輿論所在。詎可抗違。止亂息爭。宜規久遠。此爲永久和平計。待商者一。軍政之與民事。本自各有專責。年來督軍政者。不但督軍而兼以督民。其至專于督民。並不能督軍而兼以養兵復縱兵以殃民。乘以餉需浩繁。國用告匱。民窮財盡。來日大難。此裁兵之說所由異口同聲也。究竟軍制如何厘定。軍區如何畫分。兵額如何核減。兵費如何支配。此爲整理軍政計。待商者二。今南北當局或主聯省自治或主維持統一。其實非統一與聯省之爭。乃中央集權與地方分權之爭也。德之聯邦。美之聯洲。皆地方分權。然仍不失爲統一。成者因聯省之說。則恐其分崩。夫分權于一二軍閥。與分權于各省人民。孰得孰失。復何待辯。惟是聯省非難。自治爲難。非自治不足言共和。非有眞民意不足言眞自治。茲事體大。非僅制定省憲數十條。遂能舉乃事也。究竟民治如何進行。民意如何實現。此爲地方自治計。待商者三。吾國分裂既數年矣。此南北軍閥意見之不一致。非南北人民之不願統一也。人民之希望和平。實百倍于當局。而此後統一之公約與統一之方法。不得不本諸民意以爲從違。湘鄂介南北之際。爲國人觀綫所集。應如何消弭戰釁。融和政爭。存亡所關。籌謀宜亟。此爲全國統一計。待商者四。之四者事本萬殊。理歸一貫。蓋和平不實現。不能言整軍。自治不實行。不能言統一。同人等桑懷鄉土。憫念時艱。爰于京師組織兩湖善後協會。期與海內士夫。共商國是。意在以討論所得者。見諸實行。並冀以解決一隅者。解決全局。憂時念亂之君子。庶幾同聲相應。示我周行乎。發起人熊希齡。周樹模。田文烈。

禍首難邀特赦之原因

▲恐惹外人譏笑

日前盛傳安福禍首行將特赦。現在國慶已過。當然不成問題。聞此項傳說。却有來由。因某某等要人具呈當軸。爲李思浩段芝貴措詞。某當軸云。此事外交上說不過去。當初吾政府三翻四次。向日使館抗議。要求保證禍首。不得擾亂政治。今若特赦。外人將笑兒戲。當然不許云云。故王揖唐之單獨特赦案。雖有曹閣日之力保。恐亦非目前所能成爲事實。當軸之意。某胎曹張吳有一人力保王揖唐。或可依允。否則徒緩云。

陳光遠縱兵毆辱女學生

▲學生代表請罷免
▲警兵禁各報登載

陳光遠督贛之初。衛外出。僅有衛兵八名。不敢過事張皇。近即作威作福。從者百餘人。其經過之地。則寂布軍警。至少須兩小時斷絕交通。初至省城不知陳上將之威風者。常抱警槍柄劍殺之滋味。人民處于積威之下。亦敢怒而不敢言。本月一日。爲國歌推行會在贛直會館開會之期。各校男女學生均如期蒞會。適是日陳光遠赴城外閱操。須經過瓦子角府學前等處。下午二時許。至瓦子角。爲憲兵所阻。復折回至府學前。軍警亦向前爲同樣之阻止。明德女學校學生于散會後回校。行即沿途軍警密布水洩不通。三時。該校學生無法。祗有恭候鵠立。而憲兵乃向前調笑。醜態百出。如是者約一小時。學生中有數人因羞愧之餘。不知不覺。竟忘陳上將之威。出口惡聲。憲兵大怒。立拔所佩之刀。欲毀女生等之足。該女生等大呼救命。然以交通斷絕之故。亦無人敢出而過問。適是時陳光遠之綠呢大轎風馳電掣而過。該校長周哲卿立將肇事憲兵之徽章摘下。向陳光遠叫冤。陳觀各女生狼狽恐慌之狀。撫鬚大笑以爲樂。亦不停轎。亦不發言而去。該校學生俟軍警去後。始踉蹌返校。而憲兵營長亦追縱而至。謂將來定將憲兵開革。並索該憲兵之徽章而去。臨行並囑該校長不准在外聲張。晚間復由該營長派憲兵到各報館。謂此事萬不可登載。致干未便云云。該外間對于此事。知者甚稀。現僅肇事憲兵非特未處以傷人之罪。而且並未開革。此間知此事者。雖抱不平。然亦無可如何也。

交通附加稅延期一年

▲教育界請專充教育經費

交通部郵電鐵路附加賑欵。原定計畫。本屆徵至本年十月止爲滿期。茲人民肯勉强担負。不意本年南六省又發生水災。內務部因賑欵無着。復商同交通部。提出閣議。續行徵收附捐一年。專充南六省水災賑欵之用。業于六日閣議完全通過。而不知各方面有無反對。而同時教育界方面。亦擬說帖。請將交通附加賑欵。改爲附加教育經費。並先就撥交武昌高師二十萬元。以維現狀。茲錄該說帖原文如左。

竊思國家以教育爲基礎。目前教育又非有充分固定之經費。不能達其安全發展之希望。我國數年以來。國家教育事業。因困于經費。不但無精極之發展。及消極之維持。亦幾有不可能之勢。前此八校教職員學生等。以茲事關係立國之本。不惜犧牲一切。奔走呼號。數月之久。乃得政府規定交通部每月特別協助京師教育經費二十二萬元之結果。然其事究出于臨時籌措。僅可以敷衍一時。此外全國國立學校。如武昌高師等。即以校欵無着。幾于停辦。致令青年學生。呼籲無門。全體來京請願。而政府尚無法以應付。此誠可爲國家痛惜者也。校長等深思熟慮。謀有以使政府不致陷于困難。而能得常固長久之教育經費者。已久于茲矣。現查交通部郵電鐵路附加賑欵。照原定計畫。至本年十月。爲期已滿。此項收入。每年約可得五百餘萬元。倘使繼續辦理。以之改充國立各校常年經費。爲數大致相符。如此繼續已成之局。政府既可省另籌欵項之勞。而以人民之賦納。還以用之于國家教育人才之事業。其勢既順。其理尤正。爲此擬陳政府。自本年十月起。將交通部郵電鐵路附加賑欵。改爲郵電鐵路附加國立學校教育經費。繼續徵收支出之學校教育經費。以及向由國家出任而武昌高師。現已危急萬狀。聞財政部止允撥發三四五六個月欠費。尚有餘裕。擬請即在該振欵餘款項假雖維持現狀。查該此附加振欵。下。先撥二十萬元。抵充武昌欠費。謹請提出國務會議決實行。

江西省長之聚歛手段

楊慶鋆自升任贛省長以來。事無大小。皆須稟承陳光遠之意旨。而陳眼光。則專注射于財政方面。其剝削之法。千花八門。層出不窮。除借徵十一年之丁漕。經各縣知事反對。(知事懲考成不好並非愛民)業已打消。改爲擬同外國某銀行借欵。以十一年丁漕作抵。及催徵舊欠丁漕。業已電飭嚴厲行外。現正在進行者。尚指不勝屈。茲擇其大者述之如下。(一)善後借欵。卽丁漕附徵。每地丁一兩附征五角。漕米一石附征三角。查江西因連年天災人禍。滿目瘡痍。其理應善後周矣。然須相他力而籌欵。故給人以民。始名稱其實。茲乃剝削人民之脂膏以肥己。其倒行逆施。一至于此。(二)鹽斤加價。每鹽一斤。加價七釐。名爲預備將來償還善後借欵。恐亦徒有此說。此事業已布告煌煌。定于本月一日實行矣。但官選之省議會。正在反對。並已舉代表同楊慶鋆表示意思。楊乃謂此並非增加人民之負擔。實減輕人民之負擔。此則謂李烈鈞季純皆籌餉。均有虧空須請省會同意。該代表問其所以然此而虧空。即爲江西人民之負擔。今以每斤加價。彌補此項虧空。非減輕而何。該代表見楊鋆不講理不敢與較而退。(三)江西銀行濫發鈔票。此事現正在進行中。且已喧傳江西各報矣。(四)延長九九商捐之壽命。查九九商捐局。專爲收回江西之九五官票而設。現此項官票業已收回四分之三。此後如不從中剝削。則全數收回。亦指顧間事。陳楊月前乃向中國銀行私借五十萬元。即以此項商捐作抵。延長該局二年之壽命。使江西人增加二年不應負之負擔。(五)開辦銅元廠。查江西原有銅元廠。停鑄多年。陳光遠已令楊慶鋆委人調查該廠。恐將鑄輕質銅元。擾亂金融。(六)發行長期地方公債。此事各報亦早已喧傳。毋容再述。(七)知事繳納保証金。凡知事均須于赴任時繳足。大縣三千元。中縣二千元。小縣一千元初擬無息發還。嗣經各知事哀求。始允給息一分。下月即須實行。(八)商承辦統稅。即各局原有之比較。爲投標最底額。令人投標。不限資格。得標者須繳納原比較三成之保證金。(例如比較爲三十萬者須繳十萬)任期一年。得連任。其投標地點。在銀行公會。此事發生甚久。嗣爲高薩昌(陳光遠之妹夫)反對。原有中止之意。今又聞決定舉行。日內即將三等三級(共分三等九級)各稅局。實行投標。(九)包辦煙酒稅。擬組留煙酒事務局一所。爲官督性質。以下概爲商辦。現並擬傳國俊以每年四十萬包辦。傳以價値太高。尚不敢輕于嘗試云。總觀楊慶鋆所行種種方法。其剝削民財。眞可謂無微不至。然其用意。不出兩途。(一)使江西人爲保全保證金起見。不得不反對贛人治贛。(二)縱使贛人治贛實現。而江西人之膏血。已爲其吸收殆盡。後之來者。亦不易着手。其手段不可謂不辣也。

(實)(業)(淺)(說)

◎德國工業之復活 (續)

今則漸復原狀各國之舟舶復集各國之水手再來餐館酒肆中琴聲悠揚雜以舞蹈步伐之聲其設肆于市者生涯亦殊不惡哀爾白河中拖船駁船小艇船之類往來甚稀工廠之中機聲轆轆工人之工作亦極辛勢也以上所述爲今日漢堡一部分之情形記者前次游漢堡在一千九百十四年今者重游其地覺亦無甚大變而其不久仍將恢復原狀而爲世界貿易集中之地者當大戰期間漢堡固亦較有生氣政府中之運輸沿海岸之商業與夫征服國及被維的海上中立國之貿易皆皆轉移于漢堡當十一月間之革命漢堡受創甚劇彈孔如網今猶有存者漢堡之人痛定思痛誓言必竭力以恢復漢堡之財富愼淡經營力作不懈彼等固信德國人中之最有魄力最有精神者則宜其恢復之速矣欲知漢堡之現狀但觀進口船舶之數一千九百十三年進口者有一萬六千四百二十七艘計註冊計數僅一四二四二〇〇〇噸出口者凡一萬七千九百八十五艘計共一四四六九〇〇〇〇噸自經戰禍而情形一變進一九一九年口船隻僅二千五百十七艘計共一三三〇〇〇〇噸出口船隻僅一千七百〇一艘計共五六八〇〇〇〇噸今日進出口船舶與去一千九百十三年間尙遠而進步之速已頗活動查一千九百二十年間有進口船舶四千〇十三艘計三六八七〇〇〇〇噸較之一千九百十九年已加一倍其埠中船舶所懸之旗昔德國旗居八分之五今則在居五分之一平均德國船舶自較外國船隻爲少然新建之美船客船今方日增無已而與此船服協約國或協國沒收之船舶亦多設法購回卒先而港口中官吏本已變礪頓地位不務敷用豫備添造將動工矣因大戰開始而止遂料不久當仍添造也漢堡航務之復不特外國船公司爲然即德國公司亦無不如是其舊有公司照常進行間或加入英美或瑞典丹麥之股份　漢堡美洲船公司仍開始營業船隻往來德美之間一切情狀公司中似極發達且他德國與東非洲航綫德國與澳洲航綫等亦活動如昔至新公司之崛起者則有大富豪羅戈斯丁斯氏之輪船公司有一萬二千噸之船舶本艘其最新者爲哈佛倫號觀其現狀知漢堡貿易之正大有希望也哀爾白河爲漢堡極重要之水道與德國全國著名之工業要區相貫通此時各工廠中方孜孜力作以製造品貨全國商人之需求而漢堡一城實爲工業之樞紐觀于漢堡之復元則德國他處之復元可必也　(完)

社會瑣聞

▲清宣統之婚姻問題 (北京)

吾國舊來君主大抵採早婚主義宣統今已十六歲溥室例須爲預備定婚遴選本有人提議以今大總統徐東海之女公子許配宣統以東海名門與全國惟一無二之舊世家結秦晉之歡本屬門當戶對乃荏苒數年尙未定局近日宮中之事主之者爲瑜太妃宣統之婚姻亦當然由太妃作主太妃之意頗欲定婚徐氏一以結託名門一以調和滿漢之計然宣統之生母則實爲攝政王福晉爲前　清大學士榮　祿之女榮有子良揆即京津間所稱爲良三者也良有女年與宣統相若丰姿秀麗福晉以姑姪關係極欲宣統結婚良氏繼續舊姻由是太妃與福晉之間意見頗不一致而宣統之意亦頗同情于福晉昨二十五日太妃因母子之間發生禮節問題而召攝政王福晉入宮斡旋一切福晉留居宮中者三日聞于宣統姻婚當由宮中作主非宮外之人所能干預福晉于二十九日回府神情頗爲鬱鬱因之病致宣統對于生母福晉素極孝愛聞此惡耗極爲悲痛次日即由內務府大臣世續侍從赴攝政王福晉處問疾上貢宣統出宮之時極少是日經過街道軍警護衛斷絕行人云

▲雙十節之總統府 (北京)

▲不見客

本年雙十節北京徐總統概不見客在總統府門房置一簽名簿凡各公使外交官之到府者僅在簿上簽一名即可了事云

▲五城同學爲林琴老祝壽 (上海)

▲特製一銀杯

林琴南先生今年已逾七十而九月下旬爲先生之誕日先生曾任五城中學校漢文總教習故五城同學擬爲特製一銀杯以表祝賀杯上並列鐫諸生之姓名以誌不忘云

▲星之總數 (美國)

近美國加利福尼之烏依禮山天文臺以直徑百寸之望遠鏡考察星數據云總數共有三億以上但此數猶不能謂十分正確因尙有最細之星不能考察云

▲飛機與滊車之奏技 (紐約)

▲香消玉殞

紐約女影戲家台維士自極速之滊車上一躍而攀登一飛機懸下之繩梯上而上飛機此舉十分冒險連試數次無恙日前忽于攀梯時失手落地殞命云

新詩

◇新月 (劉延陵)

彎彎的新月
筆直的航出雲中。
好一隻黃金的遊艇嘯!
我的愛人倚着闌。
說。如果我能殼爬得上去呢。
我就乘着他周繞地球一轉。
把詩人底愛與和平之歌。
一片片散到人間。

△

彎彎的新月
筆直的航出雲中。
好一隻黃金的遊艇嘯!
我立在田裏默禱着。
說。月呀。月呀。
假使她能殼爬得上來呢?
也許她能殼爬得上來罷?
忽然間。
我看見前面一排成牆的樹外。
綠葉間許多空隙之中。
一道金光
瀑布般的瀉下來了。
我向上望望。
天上的繁星像失去他們的君了。
我登到高處望望。
樹外銀帶般的一條河上。
托着一隻彎彎的黃金的遊艇呢。

△

彎彎的新月
筆直的航出雲中。
好一隻黃金的遊艇嘯!
我的愛穿着嫦娥的衣服
坐在船上。
我擎着一個望遠鏡兒
伏在舷上。
紅的。綠的。黃的。藍的。
紫的。青的。紛紅的。茶綠的
一片片一幅幅的愛與和平之歌
蝴蝶般秋葉般的落到人間了。

經濟欄

◎美國進出貿易近況

▲總值大減而數量不減
▲其故在物價之大跌

據華盛頓通信云茲據美國商部總長霍佛氏宣稱本年七月份美國對外貿易總值大減但觀其進出口貿易之貨物數額並不見甚衰落其故實由於物價之大跌致數量與價值不復能成爲比例如麥與麥粉之輸出本年七月目實超過去年同月本年七月份美貨輸出至歐洲者總值美金一八〇〇〇〇〇〇〇元去年同月則爲三四一〇〇〇〇〇〇元又結至本年七月底爲止前七個月總值爲一四七三〇〇〇〇〇〇元去年同時期內則爲二六九二〇〇〇〇〇〇元又本年七月份由歐洲輸入之貨總值五七〇〇〇〇〇〇元去年同月則爲一九〇〇〇〇〇〇〇元本年前七個月其總值爲四三三〇〇〇〇〇〇元去年同時期內則爲七八五〇〇〇〇〇〇元又本年七月份美貨輸出至南美洲者總值一六〇〇〇〇〇〇元去年同月則爲四五〇〇〇〇〇〇〇元本年前七個月其總值爲二〇一〇〇〇〇〇〇元去年同時期內則爲三三一〇〇〇〇〇〇元又本年七月份由南美洲輸入之貨總值二三〇〇〇〇〇〇元去年同月則爲七三〇〇〇〇〇〇元本年前七個月其總值爲一八三〇〇〇〇〇〇元去年同時期內則爲五一二〇〇〇〇〇〇元又本七月份與去年同月其對于世界各大國之輸出輸入茲列一比較表如左

美貨輸出至	本年七月份	去年同月
英吉利	七〇•〇〇〇•〇〇〇元	一二九•〇〇〇•〇〇〇元
法蘭西	一三•〇〇〇•〇〇〇元	五九•〇〇〇•〇〇〇元
德意志	三五•〇〇〇•〇〇〇元	二八•〇〇〇•〇〇〇元
意大利	一四•〇〇〇•〇〇〇元	二九•〇〇〇•〇〇〇元
中國	六•〇〇〇•〇〇〇元	一七•〇〇〇•〇〇〇元
日本	一四•〇〇〇•〇〇〇元	二一•〇〇〇•〇〇〇元
阿根廷	七•〇〇〇•〇〇〇元	一六•〇〇〇•〇〇〇元
巴西	二•〇〇〇•〇〇〇元	五•〇〇〇•〇〇〇元
智利	一•〇〇〇•〇〇〇元	五•〇〇〇•〇〇〇元

外貨輸入由	本年七月份	去年同月
英吉利	一五•〇〇〇•〇〇〇元	四七•〇〇〇•〇〇〇元
法蘭西	一一•〇〇〇•〇〇〇元	一七•〇〇〇•〇〇〇元
德意志	八•〇〇〇•〇〇〇元	一〇•〇〇〇•〇〇〇元
意大利	五•〇〇〇•〇〇〇元	七•〇〇〇•〇〇〇元
中國	一〇•〇〇〇•〇〇〇元	一一•〇〇〇•〇〇〇元
日本	二五•〇〇〇•〇〇〇元	四•〇〇〇•〇〇〇元
阿根廷	五•〇〇〇•〇〇〇元	一九•〇〇〇•〇〇〇元
巴西	五•〇〇〇•〇〇〇元	二三•〇〇〇•〇〇〇元

◎荷屬南洋出口貨之調查 (續)

▲一九二〇年輸出之詳情 (南洋通信)

咖啡拍賣以圖掃清棧房其艱窘更可想矣抑且咖啡市價之急激變動較之砂糖之例尤覺可怕蓋在去年初叫咖啡市價一担尙有六十盾至六十五盾及五月中每担跌價十基爾特而當時荷蘭本國之市價一皮爾爲四十基爾特自此以後更逐漸跌落年末一皮谷爾咖啡跌至二十八基爾特美國之舊金山口岸本爲爪哇陸婆司帶咖啡最上之顧客然該商港去年中因得南美及中美廉價咖啡之供給而與陸婆司帶咖啡之貿易完全斷絕故一九二〇年度爪哇咖啡輸出商遭大損失之年也

陸婆司帶以外之雜種咖啡在一九一九年度之市價最高一皮谷爾約自八十基爾特至八十七基爾特然去年之末價亦暴落陸婆司帶咖啡在去年度中之輸出總額約三萬八千六百米突噸(體積噸)一九一九年度爲七萬八千五百米突噸二較相較非常差遠而此陸婆司帶咖啡之主要銷路爲荷蘭美國英國等雜種咖啡去年度之輸出總額爲一萬二千六百米突噸一九一九年度之額不過二千米突噸一九一九年度之差亦極甚矣利板和咖啡歷年之輸出總額一九一九年度爲最少得二千米突噸而去年度則又不過一百五十四突噸矣

▲樹膠　樹膠在一九一九年末尙能維持其高價而一九二〇年之全年中則完全不能維在去年夏季以前尙不至於十分落價不若茶叶及其他物資之價格有急激之變動耳常時每月中每一磅羅皮價約百分之五至百分之十盾惟市況已極滯鈍及七月中則入于慘落之時期矣至最後三月則陷于非常暴落之景況如去年十二月中則哥來皮樹膠標準價半磅羅半盾希督膠標準價半磅羅十分之四盾然此尙非最低之價格而眞正之市價實出于十分之四盾以下至爪哇半磅羅樹膠生產費約百分之三十七盾而市價常在十分之四盾左右其損失之大可知矣故生產者從此概不割漿而爪哇其他種植業亦陷于非常困苦之境矣常此爪哇樹膠市況次第落價之時他處之樹膠亦因同樣落價之故(未完)

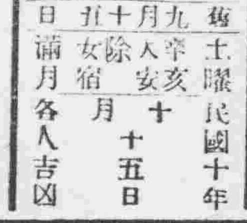

舊九月十五日　辛亥　人安　除　女宿　滿月
土曜　民國十年十月十五日　各人吉凶

明日之吉凶▲一白之人不得勝利之日不注意必生破綻西吉▲二黑之人不見整理之日勿妄進北南吉▲三碧之人强求之事必易生破綻坤北吉▲四綠之人易生煩苦之日內外皆須注意坤北吉▲五黃之人勞而無功之日北西良吉▲六白之人少有妨碍但不至不成南良坤吉▲七赤之人旅行之近于理想小心失物東南西吉▲八白之人收入尙不抵一滴之汗旅行凶西良東吉▲九紫之人幸運之日但金事須節儉東吉

英國鄒綫普樸皮廠謹啓

川上運送店　電話七八一番

事業紹介 大倉組事業之概畧

大倉組日本實業界之巨擘營業機關之樞軸男爵大倉喜八郎氏掌管之六十年前明治維新之初大倉氏早經親赴歐美視察商業施設支店于英京之倫敦開世界的貿易之端緒後蒸々然蔚々然日盛月隆及于今日本實業界佔重要之位置又同組對于中國率先以中日經濟的親善之方針應幾多之經濟借欵更投巨資于中日合辦事業以致力于中日共存共榮之一途茲將同組在中國政府注冊之中日合辦公司舉其重要者如下

中日合辦本溪湖煤礦公司 (奉天省)資本銀壹千萬圓
仝瀋陽馬車公司 (奉天省)仝 銀二十萬圓
鴨綠江製材無限公司 (安東)仝 金二百萬圓
鴨綠江製紙公司 (安東)仝 金五百萬圓
中日合辦豐材公司 (長春)仝 金五百萬圓
仝吉省興林造紙公司 (吉林)仝 金五百萬圓
仝啓元皮革公司 (天津)仝 銀壹百萬圓
仝裕豐紡織公司 (天津)仝 銀三百萬圓
仝九南皮革公司 (上海)仝 銀壹百萬圓
仝興發公司 (奉天目下正進行辦理)仝 銀八百萬元

以上所列之外與其他資本家共同投資之事業不遑枚舉也

大倉組之組織

大倉組爲圖事業之發展依左列之組織而分割之統屬於大倉組合名會社
合名會社大倉組(資本金一千萬圓無限責任)
大倉商事株式會社(資本金一千萬圓有限)
大倉礦業株式會社(資本金千萬圓有限)
株式會社大倉土木組(資本金二百萬圓有限)

同組之重要職員如左
頭取男爵 大倉喜八郎
副頭取 門野重九郎
當事 大倉喜七郎
仝 山田馬次郎
仝 林幾太郎
仝 河野久太郎
仝 德見常雄
監事 大倉粂馬
仝 島岡太郎

營業種目

機器、軍器、軍用品、獵槍類、皮革品、電具、綿絲布、麻袋、雜穀、麵粉、木材、紙料、石炭、鐵類、銀銅、土木工程、其他一般商品等

本店及支店所在地

總行 日本 東京市銀座二丁目七番地
分行 日本 大阪、神戶、橫濱、橫須賀、函館、吳、廣島、佐世保、門司、釜山、京城
中國 上海、漢口、九江、長沙、青島、濟南、北京、天津、大連、奉天、安東、吉林、哈爾濱
歐美 倫敦、伯林、漆州、紐約、桑港、香港
其他樞要都市均設有代理店辦理諸切事務

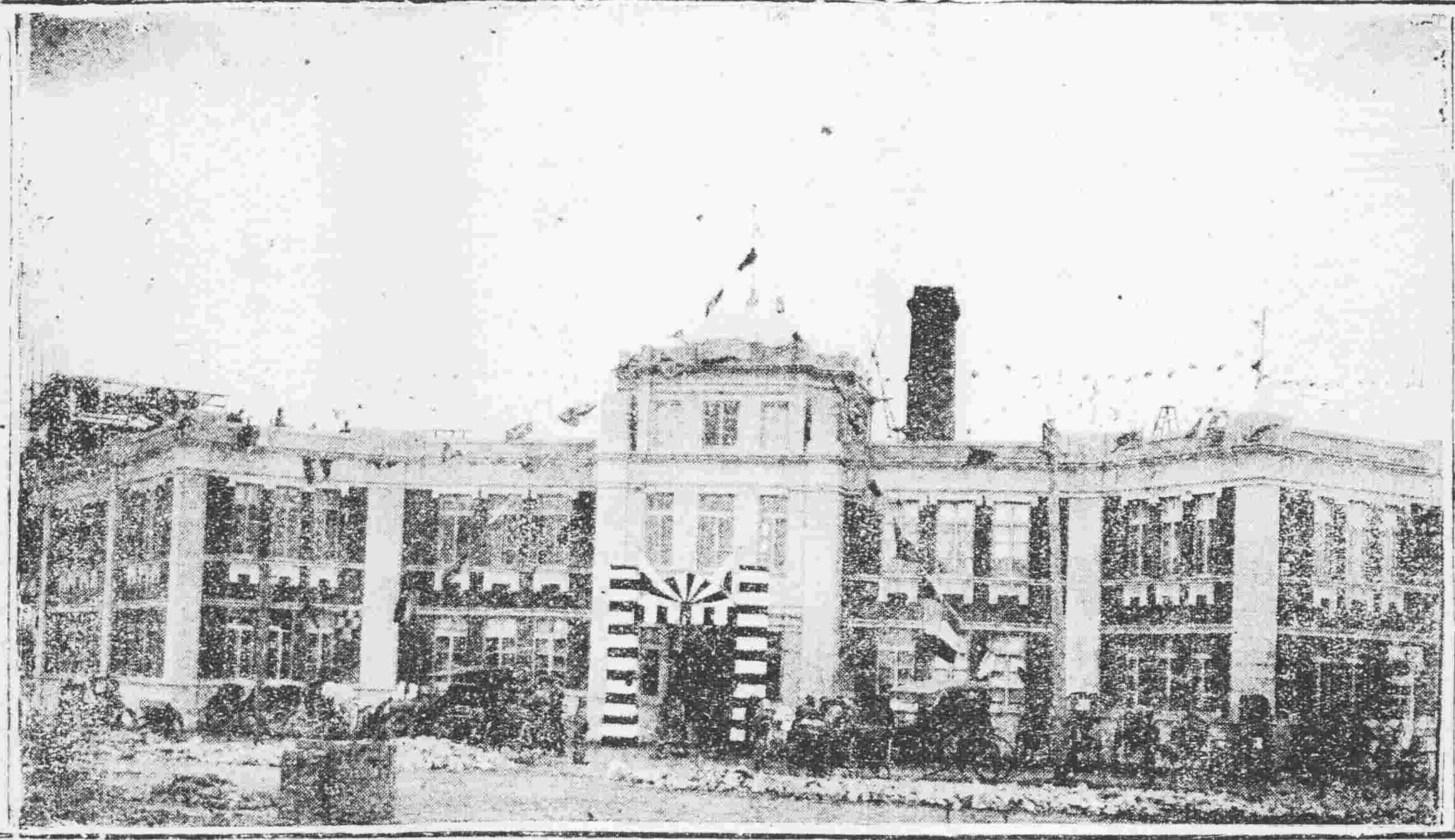

美容—保身—發財

一日不可無此君——此君者何!

日 花露精

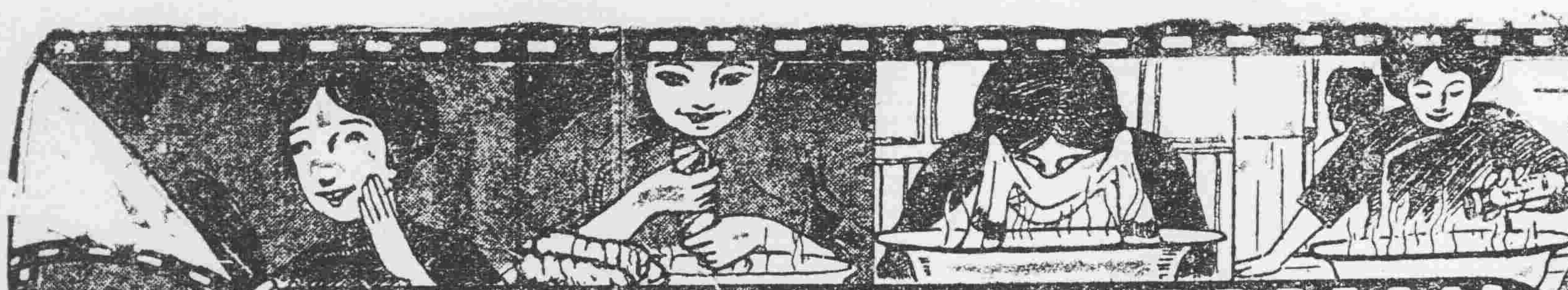

置囊芳香撲鼻

花露水一物爲人人必需之品而携帶不便効力亦微茲有黃君海波留學日本醫科大學卒業特赴花露水原產地之美國研究有年將花露水原料精鍊成粉芬芳撲鼻其効較花露水勝二十倍隨身可帶遇水即化此粉之中並加殺菌及玉容藥料故可兼防疫之功亦代香皂之用置諸衣囊香氣馥郁無須另備香水誠男女老幼一日不可缺之妙品也

花露精置於手巾上用之芳香撲鼻花露精之管有二小弘若在不用之時可開一弘常使芳香發散身神爽快

價目 一瓶 大洋六角

此次華南通商公司之花露精爲推廣起見凡購每一打者贈彩如左

一等二等三等將彩劵封入得彩者隨時持劵換物四等以下即將彩品封入盒內諸君保身可發財一等金表、二等小鐘、三等寶石指環、四等上等鏡子、五等自來墨水筆、七等香皂懷中香水

虔製本舖 博仁公司
總發行所 華南通商公司

安東縣 渡邊分行 哈爾賓 井上大藥房
同 井上大藥房 鐵嶺 平記藥房
同 三木大藥房 長春 光明洋行
奉天 佐藤廣濟堂 同 藤田誠昌堂
同 寺庄洋行 大連 寶藥會社支店
營口 東瀛大藥房 同 小林商店
濟南 文明公司 濟南 丙文商務公所
天津 金山大藥房 北京 信昌洋行

奉天德慶增藥店

專門神效補天丹

此丹創製道光年間久已各省馳名其銷售之廣自不待言今有無恥之徒假冒木號牌票雜湊群約希圖漁利其害非淺是以復加精繪小絨商標以爲記光顧諸君請認商標庶不致誤致將所治諸症詳列於下專治先天不足後天虧損諸虛百損五勞七傷脾胃兩虧飲食無味四肢困倦筋骨酸軟面黃肌瘦咳嗽虛喘填精補髓腎囊潮濕常出涼汗強腰壯骨大補下元種子滋補下充之神藥也每服三錢早晚空心服用鹽水送下屢服屢效每觔大小洋三元二角外埠函購者郵費自備諸君需者請將藥資郵寄一併隨函擲下必遵照寄不誤耳

參茸虎骨延壽酒

此酒專治遠年近日腰腿疼痛半身不隨口眼歪斜左癱右瘓手足麻木甚至臥床不起久近作痛兼治婦人經脈不調乾血癆傷子宮虛冷久不受孕以及虛勞等症並皆治之其效如神常服者有延年益壽長生不老之功每服五錢日飲一次婦人老弱以及童子者僅服三四錢朝服晚效病輕者一服病重者數服全愈誠有起死回生之力每瓶半觔定價每瓶二角五分言無二價應此症者請購服之方知所言之不謬也

神效加味二仙丹

夫腸風下血者乃大便出血故也因臟腑蘊積濕熱成毒而多食辛燥之物風邪胃觸腸胃流熱或因酒色過度七情六淫所傷至使氣血逆亂榮衛失調不能攝血歸源耳以致大便下血日久不愈元氣下陷面色萎黃四肢困倦不思飲食無論糞前糞後遠年近日服之其効如神每服一丸開白水送下忌食牛羊肉燒酒辣椒葱蒜一切辛燥之物每丸價小洋三角言無二價

本號開設奉天小北關白塔寺東邊 德慶增主人謹啓

普生醫院

鄙人昔充滿鐵分院醫士已有七載刻下於大西關高等審判廳斜對過自設醫院診視男女內外各科婦人科花柳病恐未週知特登廣告

院主 女醫 旦 美千與 謹白
(入院隨意) 電話中一三五三

營業科目

歷有貳拾年之久專賣五金貨詳細開列如左

鐵材、鋼、土木建築用材料、鐵道、鑛山、電機器、電話、金庫、衡器、工場、鑛山用諸機械、販賣、工事設計監督、請負並輸出入商

奉天合名會社 藤田洋行
振替大連一七八番
電話 本店(長)三三二四 三四三 支店(日)一二四九 (中)三三四

本行代理
英商怡大洋行
滿洲鉛油有限公司
新田皮帶製造會社
羽田線帶製造會社
中川金庫株式會社
西田衡器製造所
中國電氣公司

一視同仁 松岡醫院

專治 眼病、心病、外科諸症、花柳病、痔瘡、虛勞病、
六百零六藥針 一針 小洋八元
痔瘡藥針 一針 小洋兩元
其他各種藥價便宜均按小洋計算
每日視貧人五人不取藥費恐未週知特此佈告
有中國人翻譯
本院在十間房大街中間路北
松岡醫院 電話八六三番

永井醫院

花柳病 生殖器病 外 皮膚病 專門科 (住院隨意)
奉天日站琴平町八番地
永井醫院 電話二九九番

登錄商標

後藤跌性

臺灣總督府專賣局方劑
朝鮮總督府法定消毒劑
消毒防臭劑

殺菌之力偉大防臭力之確實業蒙諸官廳試驗明瞭斯此劑堪以月誇之優點也後藤跌性各處有信用之藥房均行代售

赤玉ポートワイン

朝夕一杯優於百藥……
七博士推奨之美味
滋養葡萄酒

正大昌洋服店

敬啓者本號開設歷有久載是鄙人向在上海英大馬路福利行專練究考男女洋服不拘大襲便服禮服無不精益求精現下時値冬令各各呢料存貨甚多大減價格便宜出售今特聘請到上洋馳名技師彙售自運國材料以及各種皮毛更以針工其美倘蒙諸公惠顧選料定碼價格從廉定期不悞言無二價祈請各界商等早經降臨試試可知言之不謬矣

奉天小西關大街下頭路南
正大昌洋服啓謹所

煤礦 煤塊 寶榮公司
奉天小西門
撫順臺煤 一二番 中煤五

△往北車
△往南
△營口大石橋間▽
△大連旅順間▽
朝鮮線(日本時刻)
△往北東